盛京時報

陰曆丙子十一月五日
昭和十一年十二月十八日
西曆一千九百卅六年

本報價目本埠每份每月一圓二角(國幣) 外埠郵費在內每份每月一圓四角(國幣) 零售每份五分(國幣) 廣告刊費五號字每行十二字一日一圓(國幣)長期另議
發行人 染谷保藏　編輯人 菊池貞二　印刷人 東光明
發行所 奉天城內淀田町九番地 盛京時報社
電話(編輯部二一三八二番 營業部二一二〇二三番) 城內直賣所四一二三六八號 振替口座奉天一二三〇番
各埠支社 新京東六馬路 哈爾濱新八站永裕街 大連榮町二番地 大阪北區堂島濱通一

論說

此時不宜趁火打叔　(傲霜庵)

偉人之死。一死百了。至英雄偉人。在壽終正寢之時。猶且傳死耗兩三次。始眞死矣。蔣介石爲中國當代第一偉人。而陷於豎子之毒手。其死豈簡單哉。究竟生死如何。中外信疑參半。自變故以來。五六日於玆。迄未解決者。亦以此故耳。

日本二二六之變。首相岡田。人皆以爲已死。預備出殯之夕。此老含笑歸來。蓋義弟代兄飲彈。岡田乃萬死中得一生而歸也。今蔣在南京生死未決。在北平則已死。在廣東生存無恙。舉行慶祝游行。所當注意者。介公被綁之地。確爲西安。故無論什麼地方。什麼生死。在西安死則一定死。在西安生則一定生。無奈西安消息。眞假未明。宜乎供中外人士以談話資料。惹起賭博興味。並且爲賣卜者作發財機會也。

惟綜合各方面各種消息觀之。老蔣的命運。凶多吉少。或已不在人間。亦未可知。人誰無死。不斃於非命。即死於疾病。是時中國政府當局。須沈靜持重。以善其後。盡量自制。務免分崩。尤其是日本與滿洲國。爲顧全中國計。爲維持亞東和平計。宜持光明正大之態度。對付中國。應幫忙之處。必極力幫忙。以盡善隣之誼。萬不可存趁火打劫之惡劣心理。今日日滿分內之一桶或一杓水。雖無濟於事。然尙値得隣邦上下之感謝。較諸平日侈談之中日親善論勝萬萬也。此之謂『東亞之安定勢力』！日本向中國推誠相見。今正其時。否則平素之千萬言。盡化成饒舌耳。

錦熱蒙旗問題

近十年來。所謂蒙古問題。益形重要。及滿洲國成立。倍加緊要。例如此次釀成之內蒙獨立事件。亦其見端耳。

按德王當起義之初。致傅作義之電。代蒙族鳴寃公訴。具體瀝陳。頗中肯棨。據該電稱。『慨自蒙疆設省置縣以來。盟旗之政權日衰。蒙人之生計日窘。上年迫不獲已。始有要求自治之舉。當時中央以扶植爲懷。特准設立蒙古地方自治政務委員會。總理自治事宜。蒙衆欣感。舉國同情。惟貴省始終猜忌。屢加破壞。舉其最顯著者。即有下列五端。(一)貴省各項稅收。大都取之於蒙地及蒙人。按照中央頒行之蒙古自治原則。貴省有將各項稅收一律劈給蒙古若干成之責任。…乃貴省始而假借武力。變更特稅路線。繼而曲解明令。百般支吾。然經年餘。終未劈給分文。……此係貴省消極破壞蒙古自治之實。早爲蒙衆所最不滿者也。(二)上年西公旗事件。純爲蒙古內部問題。蒙政會及該管盟長。原可爲之和平了結。偏貴省越權干涉。操縱七貝子。一方故令事態擴大。糾紛不已。欲以此爲分化盟旗。推翻自治之媒介。用心已不堪問。○…』此外種種糾葛。一言以蔽之。蒙人爲自治自存計。不滿意於中國方面之政治的經濟的壓迫。起而反抗者是也。然而滿洲國方面。對於德王此種要求。頗具同情。徵募捐欵。不惜間接援助。亦固其所。不足爲怪。

試由一面觀之。中國治蒙之困難。亦未始非滿洲國在治蒙上(所謂東蒙)之研究問題也。漢滿分居之地。猶易爲治。至漢蒙雜居地方。統治極難。如錦熱兩省內之蒙旗問題。屬其後者。在漢蒙間置縣旗間。釀成糾紛。已非一日。在蒙旗方面。以爲清朝以來公認之札薩克旗。在傳統上享有行政自由權。故不容縣署從中干涉。縣署方面。不以爲然。謂既設省置縣。則在行政上蒙旗亦須服從縣治。以致彼此堅執。各不相下。今乃蒙政部與民政部悉心研究之結果。達到妥協點。即民政部在名義上旗制歸縣融合。蒙政部則捨名取實。久懸不結之難案。至此告一段落矣。吾人所希望者。滿洲國無論民政部與蒙政部。對於此種弱小民族。須盡量扶掖。妥爲保護。俾沐王道惠澤耳。

夫滿洲之蒙旗。中國之內蒙。蘇俄之外蒙等。勢成鼎立。其治法各不相同。當仁不讓。最善者當獲最後之勝利。所以錦熱蒙旗問題。其事雖小。關係極大。豈特爲區區一隅之問題哉。當局宜三致意於此。

廿七國代表參加 國聯盟約重加修正

意國仍不愜代表未列席 將指派小組委會担任各項工作

【日內瓦訊】國聯盟約修正問題委會、即二十八國委會定十四日開始工作、意國雖屬委員國之一、但仍與國聯相疏遠、因而屆時出席參加者、僅有二十七國代表、法政府令國聯常任代表彭古、與外交次長魏耶諾代表出席、査國聯大會前於本年七月間開會時、鑒於意阿兩國發生衝突之後、乃邀請各會員國政府、提出建議案、用以充實盟約效力、迨至十月十日、若干會員國政府業將建議案送達秘書處、大會乃組織二十八國委員會令其彙集各建議案、加以研究儘速提出報告書、俾國聯盟約實施時、得與其他各項公約融合無間、並將禁用軍火前往交戰國各項辦法、付諸實施、截至此際爲止、各會員國或以書面提出建議、或在大會說明見解者、已有二十九國之多、其旨趣頗有不同之處、當由二十八國委會設法調和之、其中多數會員國、以爲國聯苟非具有普遍性質、則其任務即可充分執行、因此二十八國委員會、開會時、對於國聯會普遍化一項原則、定必多所討論其次、盟約第一條所載關於戰爭或戰爭威脅調處辦法、各會員國亦多所論列、並主張國聯行政院有所決定時、不必由各理事國一致通過、而各當事國代表、尤不當參加投票、庶有以充實第十一條之效力、其次各國對於盟約第十六條、即關係實施制裁與互助辦法一條、意見尤爲龐雜、有主張賦以相當柔性者、有主張加以強化者、而各國所訂立之區域安全公約、同時亦當提出討論、盟約第十九條所規定現行條約修正程序、委員會亦當討論及之、一般人以爲二十八國委會工作程序、首當舉行總辯論、然後指派小組委會担任各項工作、

汎美會議編 合平公約 共分二條

【阿根廷京城訊】汎美洲和平會議各國代表、頃編定汎美和平機構公約、共分兩條豎議

法治金工人 退出所據工廠

定書一件、

【巴黎訊】里爾冶金工人、十一日舉行全體大會、議決接受內長建議、退出所佔據之工廠、以便與資方從事交涉、當即日下午開始撤退、

英國漸復繁榮 失業人數大減

【倫敦訊】勞工部發表各種統計、詳示英國之逐漸恢復繁華、本年十一月份之失業人數、較去年同月減少五十六萬人之多即其一例也、談統計所載、目下完全及一部份失業之人數、共計一百六十二萬三千人、較一九三五年同時期減少二十九萬五千人、

希臘發現油層

亞歷山大波里斯城

【雅典訊】希臘亞歷山大波里斯城、發現油層、現正由英國公司在探鑽中、希臘國家銀行、予以扶助、據稱在地面三百呎處、發現瀝青、其下必有油層專家認爲此油田係羅馬尼亞油田之延長、

對調停西亂建議 德國致英法覆牒 同意阻西亂擴大

【柏林訊】英法兩國政府、日前照會德意葡俄四國政府、建議共同設法調停西班牙內戰、此項建議已由德國政府分頭照會英法兩國政府有所答覆、茲悉德國照會內容分爲下列各點、

▲各項措置凡目的在於阻止西班牙內戰之繼續擴大者、德國均準備加以贊助、

▲德國政府曾本此意勸告各國、應將禁止志願兵赴西班牙助戰一項、列入不干涉辦法之內、所惜其他各國政府對於此層并未有所決定、致使西班牙局勢益臻嚴重、德國政府現以爲禁止任何直接或間接干涉西班牙內戰之辦法、應作整個討論而後可、

▲對於各國協力調解西班牙內戰一層、德國頗表同情、惟同時德國政府有當加以聲明者、德國政府已承認國民軍當局爲西班牙合法政府、此舉即係表示德國方面意見、認爲蒲爾哥斯城政府、乃係代表西班牙人民之唯一因素、舍此以外、倘欲與反對方面謀和解之策、是否有濟於事、殊成問題、到以反對國民軍政府之一方面、現爲無政府主義派所控制故也、在此種情勢之下、欲令西班牙人民按照常規組織公民投票、德國政府殊未見有此可能、惟其他各國政府對於調解內戰一事、倘能提出切實具體之建議、則德國政府仍願協同考慮其實施方法、

朝日機歸還

【盤谷十六日電】完成日暹親善飛行之朝日機、十六日午前五時十五分、離登密拉飛行場一路赴台北、就歸還飛行之途、

希臘將在阿京設領事館

事實上承認意併阿

【羅馬訊】希臘國在阿地斯亞貝巴城設立總領事館事、短時期內可正式公布因而各國在事實上承認意大利帝國者、並德意志、奧地利、匈牙利、阿爾巴尼亞、日本、維地馬拉、智利、西班牙國民軍政府在內已有十國之多矣、

法擬向英 短期借欵

【倫敦訊】據此間金融界消息、法政府現正謀在此間作六個月之短期借欵、各主要銀行對此項借欵建議之態度、尙未決定、惟亦不致堅決反對、因各方對法政府財政難關、皆所深悉也、

猺山概況

—猺人社會之展望—　(仰山)　【19】

婚嫁

山內猺族、種類不一、其婚嫁之禮節、亦各殊、玆分述於下、

甲、坳猺、坳猺因所住區域之不同、其婚嫁之禮節、大別可爲三種、(A)、羅香一帶、多屬早婚其子女年僅十二三歲、父兄即爲之擇配、至十六七歲而始擇配者、爲數甚少、訂婚之手續由男女家長同意、後托媒妁前往女家、問取年庚、請師公約婚、如兩命不合者、即時退婚、合婚者、則以雞一隻酒米各數斤、託媒妁攜至女家定婚、招贅則攜至男家、同時女家可提出應取聘金及聘禮之數量若干、但普通聘金二十元至三十元聘禮猪肉七八十斤、至一百二十斤、招贅則須給男家銀三兩、如該婿前經讀書者、則交還學費銀六兩、(指猺招猺贅而言)又酒肉各六十斤、猺嫁漢者、亦照例辦理、如漢爲猺招贅者、則給女家銀十餘元、酒肉二三十斤、手鐲及戒指各一對、

(先)(定)(交)

後年或半載、始卜期迎接、未屆迎接日期、前一月或前四十五日、須先以雞一隻、酒肉各二三斤、並將聘金若干元、由男家之父或兄親送至女家、并報知結婚日期、俗名報箕內、再以律等(小秤)一把、花袋一隻、鹽茶各兩包陪送、送禮者、以兩手捧箕交與女家之親父或兄、接受者、亦以兩手接箕、接交時各唱故事一首、玆將其故事分錄於下、

聘禮者唱『開天立地盤古制、婆老造、伏羲姊妹造人民、神農黃帝造禾米、人成雙、接成對、世傳世、代傳代、世龍世蛇、代竹代筍、得把菜、欠隻籃、得只針、欠條線、得隻刀、欠隻鞘、得隻男、欠隻妹、欠牛十條江水査、欠妹十條塘里問、問到△村△姓、上願開門(應願采)

本日三大張半

國有財產標賣公告　第一三二號

一、投標物件
第一號坐落奉天市大東區洸昌街(原名八排紅樓)房基七畝六分七厘建物二百零參間(紅磚樓房)
第二號坐落奉天市大東區洸昌街 耕地七百貳拾畝零壹厘貳毫
二、投標並開標執行處所及日時
奉天稅務監督署國有財產科
康德三年十二月二十三日 自午前十時至午前十一時投標
三、契約條項指示處所
奉天稅務監督署國有財產科
四、投標保証金
須按所投標價百分之十以上在投標截止前三十分鐘以國幣繳納但不足壹圓者仍以一圓計算繳納之
前載執行投標詳細辦法如有不明瞭之處須向奉天稅務監督署國有財產科詢問可也再投標時務須攜帶應用之印
康德三年十二月　日
奉天稅務監督署

爲新村市北大樓緊要聲明

啓者敝人因北大樓郭寶榮妻廣才顧文卿違背原約改建妓館積欠樓租六千餘元已在法院起訴經年三審判決有案業將執行查封無論何人切毋輕信彼等妄言抵押典兌借欵致招意外損失其有甘心護受者亦當負清償陳欠樓租之義務恐未週知特此聲明
慶素慨謹啓

地照焚燬聲明

廣海有納租地一段坐落寧安縣五區張家窩棚計地十三垧二畝一分於大同元年十一月十一日房被匪燒照同焚燬除呈請寧安縣署補照外特此聲明
海林竇廣海啓

地照焚燬聲明

景福祖遺納租地二段坐落在牡丹江西舊卡倫屯孫廣才孫廣田二人名八垧零九孫廣才名四垧八畝八照租票同焚除呈請寧安縣署補照外特此聲明
孫景福啓

遺失地照聲明

啓者敝人座落慶城縣八道小崴子附一號原熟地十三垧六畝部照一張又附一號浮多荒地五垧五畝部照一張同於大同元年胡匪陷城全被焚燬特此聲明
慶城縣譚德啓

遺失地照聲明

啓者敝人趙倫元於大同元年胡匪陷城時將座落慶城縣東大街路北上等四五號街基部照一張計六百丈方被匪搶失特此聲明
慶城趙倫元啓

遺失地照聲明

啓者敝人座落慶城縣朝陽堡楊維貴領名四六號土地執照二垧五畝八分六厘地照一張又四六號六畝五分地照一張同於康德元年被匪焚燬特此聲明
慶城楊維貴啓

遺失地照聲明

啓者敝人座落慶城縣姜殿屯三四號原荒部照二十一垧五畝三分又三四號原熟地部照七垧八畝元年七月因避匪患遺失此後無論落於何人之手概作無效除呈請慶城縣署補發外特此聲明
慶城韓綱萬啓

緊要聲明

望奎南二道街東南隅臨街磚瓦房二十一間瓦廂房二十一間腰瓦正房十八間前後炮台全井一眼週圍土板墻玻璃門窗俱全並地基寬二十三丈長五十丈減價出售願買時請至日新火磨稿和慶面洽或向望奎縣南汀流河合德堂函商均可
嚴瑞亭啓

遺失地照聲明

啓者敝人價買四道崗河套魏成林三九號原荒部照十四垧零七分三九號熟部照十垧零三畝三分魏成生三六號原荒部照三垧七畝附三六號原熟部照二垧張信二九號原熟不動產執照三垧一畝二九號不動產執照十八垧七畝五分王國林附二九號買契紙三垧三畝一九號買契紙原荒十八垧七畝五分三道崗河套魏廣森原荒五號不動產執照三十垧九畝三分付五號原熟不動產執照六垧八畝一分以上共照十張於大同元年被匪焚燬特此聲明
慶城縣張樹田啓

滿洲醫科大學醫院分院

城內(大西城門裡)
診療科目 外科 皮膚科 花柳病科 耳鼻咽喉科 內科 婦人科 眼科 小兒科
診療時間 自午前九時至午後八時(日曜祭日午后休診) 但急病者不在此限
入院隨意 往診隨刻
分院長 醫學博士 宮下公平
醫學士 郭文高
女醫 李松林

無料健康相談(市公署衛生課委囑 瀋陽警察廳衛生課委囑) 自午後一時至午後二時

恭頌陸軍混成第十二旅第十六團團長于公之德政

陸軍第十二旅第十六團團長于明甲駐暢軍事性行淑均自奉所部移駐三源浦以來對於治安極力維持對於商民百計愛護遇疾病者爲之施醫遇無力修建房屋者爲之施工此種親民如傷之慈心確能貫澈軍民一致之精神皇皇國軍舉措如此國之干城國之腹心足見長官訓練有方指導合法一般民衆對之信念彌堅此次爲我東邊掃蕩赤氛驅除醜類所以閭境民衆簞食爭迎王師將見拔水火而登之袵席也感激之餘無以爲報謹登報端用表微忱
柳河縣第四區各村公所　協和會支部　三源浦商會　仝啓

聘請大律師聲明

本同業會於本年十二月十日聘請日本東京帝國大學法學士江崎保次大律師爲常年法律顧問嗣後關於本同業會財產以及法物一切權利完全委任該大律師代爲保障恐未週知特此聲明
奉天山貨店同業公會謹啓

律師江崎保次聲明

本律師於本年十二月十日承奉天山貨店同業公會聘爲常年法律顧問自聘任之後對於該同業會財產名譽一切權利並法律行爲本律師完全依法保障恐未週知特此聲明
奉天小西關大街上頭路北門牌七號
法學士 辯護士(律師) 江崎保次謹啓

康德三年十月電氣週間電燈特別勸誘抽籤一、二、三、等號碼左記

計	開
一等	九〇七　一一〇六　二〇八〇　四三五　一九六六　一一八六　二二四七
二等	一三五三　一五三三　二〇六六　一四六三　一八六四　二三〇四
三等	五九一　一八二三　一五九一　一三三五　七二〇　二二一〇　一九二三　一二三　一二六　一八九六　三二六　二六八六　二六九〇

奉天省西安縣 東方實業股份有限公司

奉天八王寺啤酒汽水醬油股份有限公司股東臨時會公告

敬啓者前於康德三年十一月十四日開催股東臨時會檢討公司減資並變更章程因出席股東未足法定人數當經假議決通過在案茲訂於本月(十二月)二十九日午后一時在本公司會議室復開股東臨時會議再行依法檢討上記一案屆期尙希携帶股票與會倘不能出席請派代表爲荷此致各股東公鑒
康德三年十二月十五日　董事長 市川宗助謹啓

奉天省立奉天第一工科高級中學校招生

一、科別名額 高中機械科 四十名 職業金工科 四十名 土木科 四十名
二、報名日期 自十二月一日起至考期前二日止
三、考試日期 高中 康德三年十二月四日五日六日 職業 康德四年一月廿七廿八廿九日
函索簡章者須附郵票一分

隆中策

推究實踐破除江湖惡習保存國萃

適閱庸報載前國務總理黃郛入昏迷狀態延至六日晨九時二十五分逝世鄉人謹將九月十三十五十七三次廣告原刊列左 黃郛八字庚辰己卯丙申□□傷官用印現行申運忌神得祿有謂喜行申運殊不知丙火生於卯月青帝司權非赤帝司權可比傷官用印明矣申運破卯此關難過交大雪尤宜珍重執謂命數無憑耶以上原刊毫無添減更改將交大雪不祿果驗惜哉
郵寄批命理一生大略近年細詳兩元中批五元大批十元書某省生人 四日覆件 收件處奉天商埠地北二經路楊學里西永慶里附設客室談命兩元

明清民初人物誌

洋洋乎。皇皇大觀實難非敢謂著人物誌者之鼻祖亦實千古未有如此命造完備之著作誠爲世家心第一之寶典也
大字五圓 小字三元 郵費在內 付郵 陰曆十月二十六日出書欵到

奉天省立奉天兩級中學校招生廣告

招生額 初級第一學年百五十名
報名日期 自康德三年十二月五日起至十二月二十日止
考驗日期 自康德三年十二月二十七日至十二月二十九日
備考 簡章附郵票二分即寄『電話四一三八二九』 本校除國文經學外均用日語教授

奉天省立奉天女子師範招生

級別	學額	考試日
師範部本科	五十名	康德四年一月十三日早九時考起
師範部講習科	五十名	康德四年一月十三日早九時考起
初中部	一百名	康德三年十二月廿七日早八時考起

詳細章程函索附郵票一分即寄

哈爾濱醫學專門學校招生廣告

一、錄取名額 本校本屆招收預科一班六十名男女兼收
一、考試地點 哈爾濱—南崗大直街本校 奉天—奉天省立第三初級中學校(奉天市大西關熱鬧街)
一、報名資格 1高級中學校卒業者 2與高中卒業有同等學力者 十八歲以上之男女而有左列二項之一者爲合格
一、報名日期 自十二月一日起至十二月三十一日截止
一、報名費用 報名費國幣十元無論錄取與否概不退還
一、報名地點 哈爾濱—南崗大直街本校
一、報名手續 報名時須繳卒業証書或在學証明書入學願書併最近二寸脫帽半身像片各一份以備查驗 但於奉天考試者一切手續亦須報到本校奉天試塲不受理故也
一、考試科目 日文、數學、(算術、代數、幾何)物理、化學、國文、
一、考試日期 康德四年一月八九兩日於哈爾濱奉天同時舉行
一、考試時間 八日上午八時—十時物理及化學 十時—十二時數學 一時—二時日文 二時—四時國文 九日上午九時起口試及檢查体格
一學校要覽學則入學願書等函索即寄但須附以三分郵票一分

考試！

學校考試機關考試公司考試及其他考試之良導師
各科常識問答叢書

書名	冊數	價
國學問答	一冊	七角
植物學問答	一冊	七角
動物學問答	一冊	九角
生理衛生問答	一冊	四角
鑛物學問答	一冊	五角
物理問答	一冊	六角
化學問答	一冊	八角
算術問答	一冊	一元
代數問答	一冊	一元
幾何問答	一冊	六角
平面三角法問答	一冊	一元四角
英文法問答	一冊	九角

全部十二冊定價九元一角特價收一元分購照定價一五扣計算外埠函購寄費全部一角四分
瀋陽鼓樓北大東書局出售

考試指南

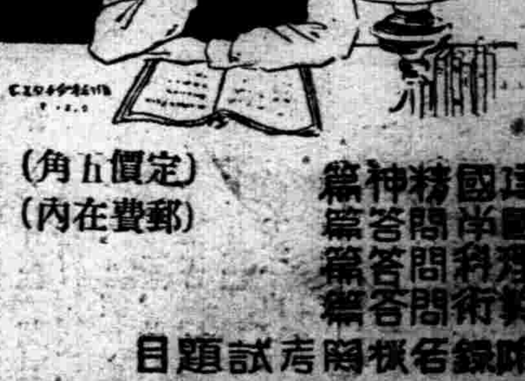

教師受驗學生升學 各科應試不可不備
建國理論篇 國學科學問答篇 精神問答篇
定價五角(郵費在內)
附錄各校歷屆試題目
奉天鼓樓北章福記書局

中央政治委會決議
討伐張逆學良
國民政府發表討張令
何任總司令于右任任西北宣撫使

【南京十六日電】中央政治委員會、十六日上午九時、舉行第三十次會議、出席委員孫科、林森、吳敬恒、馮玉祥、丁維汾、葉楚傖、朱培德、居正、陳果夫、陳立夫、陳璧君、馬超俊、何應欽、孔祥熙、梁寒操、覃振、王陸一、鈕永建、李文範、陳紹寬、列席部長王士杰、吳鼎昌、張群、陳布雷等、由孫科代理主席、決議事項如下、

(一)關于處置張學良叛變、

第一‖推何委員應欽爲討逆總司令、迅速指揮國軍掃蕩叛逆、

第二‖由國民政府即下討伐令、

(二)立法院本屆委員任期、准延至國民大會召集時爲止、

(三)故國府委員黃郛、輔育中樞、功在國家、由國民政府褒揚、(圖何應欽)

【又電】國民政府今日發表明令如次、

(一)張學良背叛黨國、劫持統率、已褫奪本兼各職、交軍事委員會嚴辦、連日經各方勸告該員猶不悔悟、反將所部軍隊、集中西安、以圖破壞、援害大局、全國人民、同深憤慨、政府爲整飭紀綱、不得不明令討伐、著令何應欽指揮國軍、以肅兇氛而維國本、此令、

(二)特派何應欽爲討逆總司令、此令、

【又電】張學良而西安叛變、劫持統率、已經國府褫奪本兼各職、交軍事委員會重懲、連日經各方勸告、猶未悔悟、中央第三十次會議議決、由國民政府下令討伐、任何應欽爲討逆總司令、並推于右任宣慰西北軍民、

【又電】除十六日決定討伐張學良外、並已任命陝西省出身之監察院長于右任爲宣撫使、聞以上爲計劃使張學良軍之內部的崩潰、同時因蔣夫人宋美齡、尙信蔣氏生存、故以不忍使其失望之理由而見任命者也、

【上海十七日電】被任爲討伐軍總司令之何應欽氏、將總司令部設於洛陽、以隴海線向前線陸續輸送中央軍、聞先方部隊、已迫於臨潼云、

國府採用和戰策劃
要人十名離京赴洛

【上海十七日電】南京側布告討伐令、逐次進兵、完整包圍陝西之陣容、一方與張學良續行妥協工作、日前向西安派遣張學良之舊外人顧問德納氏、並任命于右任爲陝西宣撫使、即出和戰兩樣之策劃、更決定起用與張學良會有親交之吉林出身莫德惠、使與張學良折衝、按南京電招之該氏、十六日由北平到南京、當即與何應欽孔祥熙會見、關于事變之和平解決、舉行協商、莫氏預定於最近赴西安、

【又電】歐亞航空公司之運加士大型機第十九號、十六日朝、由上海飛往南京、在南京乘十名之要人、前往洛陽、此十名果爲何人？公司側稱此飛行機因爲臨時機、故全然不發表、據聞借此飛行機者、爲政府當局、相稱乘客皆爲政府之高級人員、當此時際、堪爲注目、更據中國側消息、傳謂中國農民銀行、十七日以飛行機向洛陽送付莫大之紙幣、相信諒爲充當戰費者、

中央、張兩軍衝突
鏖戰僅爲時間問題耳

【上海十七日電】據華方消息云、十六日午前、在華縣附近、中央軍精銳部隊與學良軍之間、演成小規模之衝突、已有若干死傷者、

【上海十六日電】對蔣介石生存、南京政府當局已失其自信、假使蔣氏即存於世、想亦難生還南京、遂決定討伐張學良軍、即爲政府除將軍政委何應欽、黨政委林森、行政委孔祥熙、研究蔣氏歿後之萬全措置辦法外、並對張學良有敵愾心之直系軍部隊、發下動員令、首先命甘肅省天水之胡宗南第一師三個旅、防止張學良軍與共匪之聯絡、截斷逃往西北之退路、又由河南方面、以劉峙所率第二師爲先鋒、會同由山西急行之中央軍、衝出潼關、一舉逼近西安、據觀兩軍之衝突、僅爲時間問題耳、

張學良叛亂原因
反對移駐福建令

【上海十六日電】據漢口來電云、昔日張學良任漢口總司令部時有關係之中國某要人、今日下午、由西安抵漢口、據談張學良此次舉兵之動因如左、

此次西安事件之直接原因乃在對蔣介石之觀斷、東北軍甚爲不滿而爆發者也、即爲蔣介石在本案發生前日、曾命張學良軍移駐福建省、此無異對學良宣言財政的破產、學良計畫以西安爲第三奉天、永住於此、在過去兩年間、儘在西安投資一千萬元、在此投資中、含有以大理石建造之三層樓總司令部及其他等在內、此項移駐福建省命令、竟使學良之抗日意識而轉變爲反蔣叛變者也、

爲民衆更生與東亞和平
希望華收拾時局
日陸軍當局發表見解

【東京十六日電】自西安事變發生以來、日本陸軍當局、始終保守絕對的沈默、同時以愼重態度、注視事態推移、然今已破沈默、爲謀中國四萬萬民衆之更生、同時確保東洋和平計、表示內亂情勢從速日滿解決等希望、陸軍當局所表明之見解如左、

一、爲統一中國起見、傾注全力、從事統一工作中之蔣介石、突被叛徒、遂至不得不挫折其壯圖、其努力終歸完全泡影、此爲對於中國四萬萬民衆、實可謂悲哀之事實、而無辜民衆、因受軍閥爭奪權勢之影響、將再度陷於空前窮狀、此實爲吾人頗堪同情之至、

一、叛徒張學良、爲爭奪權勢、敢行此舉、取民衆幸福之暴舉、此足以表示舊軍閥一派之常套手段、故爲天人斷不能容忍、就中提唱容共政策、而導入共產思想一事、實可謂將東洋留百年赤化之禍根、故吾等絕對排擊者也、

一、日本帝國政府、立脚於確保東亞百年和平之見地、前對中國提倡防共之必要、而爲防衛赤化、曾闡明毅然挺身之方針、然今次以鄰邦因一部軍閥之私慾、將受赤魔之威脅、此實爲日本慨嘆之點、中國民衆、爲謀避自身將受之禍害、切望勇敢善處、

一、中國現在時局、實爲重大、故對收拾事態方針、如弄錯手段、則中國恐陷於赤色共產主義思想勢力之中心、當此時期、只爲謀獲勢力、或與共產勢力結合、利用第三國勢力、此種殘留永久禍根之事項、不但對中國自身之國家的統一運動上將成爲重大障碍、而且切願東亞永遠和平、同時保持擁保東洋和平之重大使命之日本帝國政府、到底斷不能袖手傍觀、

一、陸軍由此見地、切望爲政者、不陷於赤化禍害、覺醒與鄰邦協調和善之大精神、從事打開緊迫局面、以期圓滿收拾事態、

日外務省首腦部會議

日外務省鑑於西安事變之重大性、十三日午後六時開緊急會議、有田、堀內、猪野毛兩次官、東鄉、桑島、天羽各局部長、松山參與官等參集、以川越大使須磨南京、三浦漢口等總領事報告爲基礎、遂行重要協議、決定靜觀事態之方針、（由右而左、桑島、東鄉、堀內、有田、猪野毛、松山、天羽之諸氏、）

桂省在梧州宣佈戒嚴令

【廣州十七日電】廣西當局因西安事件發生之不安、爲防止共產黨反動分子之潛入策動起見、在廣西省之門戶梧州、宣布特別戒嚴令、關於勵行出入旅客印刷物等檢查之旨、十四日公布、即日實行、

西安事件與西南側對策

余漢謀與白崇禧商以牽制陳之抬頭
陳不久由英迅速歸華

【廣東十六日電】十三日晨、由香港來粵之廣西軍總參謀長張仁民、自該日以來、即屢次與余漢謀會商、十五日晚、乘輪返港、兩者之會談、大致似在關於此次西安事件之對策及確保兩廣聯繫事宜、頃聞在倫敦之陳濟棠、對蔣介石被監禁消息、以爲好機到來、業已電告香港側近者、在最短期內、必乘機歸國、而陳氏部下、遂在暗中積極策動、雖謂陳氏現已下野、而其潛伏勢力不可侮、現在廣東軍約有半數、皆歡迎其歸國、此實爲擁護蔣介石而得保持現在地位之余漢謀之重大脅威、聞此際除與廣西之李、白聯絡而抑壓陳氏之勢力抬頭外、並圖防止廣西之進展、爲保全自家勢力計、已以支持李、白爲條件、懇請擁護余漢謀、而李、白值此受中央進展得好機甚多之際、以爲如將業已失去民心之陳氏、置於廣東、深恐復遭過去之苦痛、今既得余漢謀等之支持、愈使其能向中央進展、聞已言明陳氏縱即歸國、對余漢謀亦必予以全幅的支援、

張學良兵變

昨友變成敵…自右起蔣介石夫婦、張學良夫婦攝於民國廿年五月國民會議終了後

國府充滿反共空氣
拒絕與張妥協

【南京十六日電】關於張學良討伐令之發出、以救助蔣介石之生命爲理由、孫科、馮玉祥等、曾主張與張學良進行妥協工作、但現下强硬派、極力主張討伐、頗占勢力、故現國府部內、充滿反共反張學良空氣、親蘇派已爲閉塞之形態、即軍界並黨部之大多數、以此次事件爲機會、表明絕對反共並反對與張學良妥協態度、要求速發討伐令、國內輿論亦一致支持之、一方自軍事上之見地、若荏苒時日、恐甘肅方面之共產軍、大舉合股於張學良軍、有討伐困難之虞、故此際決定敢行急速之時局解決、中央軍第一師長胡宗南部隊、週繞學良軍之背後、似出斷絕與共產軍連絡合股之作戰、

舊東北系軍隊被中央軍繳械

【上海十六日電】中央方面決定討伐張學良軍後、對舊東北軍隊、更爲嚴重監視、已分別被中央軍繳械、尙有自願解決、即爲駐徐州之舊東北軍系步兵第八旅第十五團、十五日已被中央軍繳械、至於野砲子彈、亦均被中央軍接收、又張學良之南京及鄭州辦事處、亦早被中央軍接收、

在東京華學生極端動搖

【東京十六日電】旅居東京之五千中國留學生、於日華關係微妙之情態下、最頻繁反映不安之感、而接到西安事件突然勃發之消息、呈示極度動搖、似多急遽歸國者、留學生間、因事件勃發以來、情報之入手極感困難、僅據日本報紙、不過察知事件推移而已、表面上憂慮對日匯兌暴落之空氣濃厚、而政府系學生與東北系學生間利害不同、頗盡微妙之至、

蔣介石尙健在
外部公式發表

【南京十六日電】外交部十六日下午四時、以情報司長之名義、公式發表如左、蔣行政院長、刻在西安、現尙健在、

【又電】據蘇聯側諸情報、蔣介石及隨行諸要人生命、殆屬絕望、

李、白派遣李赴南京

【廣州十七日電】李宗仁、白崇禧、隨西安事變之勃發、爲探詢南京政府之對內外策、並與中央之聯絡緊密化、定向南京派遣廣西軍參謀長李品仙、預定十八、九日許、乘飛機經由廣州赴南京、

軍次陳承在西安無恙

【南京十六日電】軍政部次長陳承、此次在西安與蔣介石同時被困、各報對其行踪、多有傳聞失實之記載、張學良頃有電致其夫人、謂詞修(陳字)居此甚安、誠恐遠道傳聞失實、即希釋注爲盼、可見外傳失踪被害等消息、均係不確、

今井接見華記者
說明日本之態度

【北平十六日電】今井武官、今晨接見中國記者、說明日本對西安案之態度、大要如左、對西安事件中國當面之問題吾人深表同情、惟望事件早日結束平靜、共產主義、乃世界人類之公敵、其流毒之深、勿待言矣、東亞日華兩國、應互相提携而防止者、不僅能舉兩國親善之實績、即在東亞確立和平上、亦極爲緊要、對於日本與中國、於此時應向撲滅容共主義之道上進行一事、不惜予以滿腔之支援、華北政權、刻正以防共爲主義、企圖日華親善、與吾人採取共同步驟、甚望此際更爲愼重從前之主張、爲中國政情之安定及東亞和平之將來而盡力云云、

華學生界分爲容共、反共兩陣

【北平十六日電】以抗日爲目標之北平學生界動向、因此次西安事件勃發、發生極大變化、即爲對張學良容共、於中國統一運動上發生阻碍事、青年學生間、正得到莫大之反蔣機會、學生界竟分爲反蔣容共之兩大陣營、互相對立、中央系各大學、撤回以反共而行統一之抗日招牌、而以東北系大學爲中心之東北大學、竟倡容共抗日、滿佈共產的色彩、

晉軍調駐晉南部
萬軍擬赴陝省

【北平十六日電】閻錫山因西安事件勃發、頗感陝西省境不安、十四日已對攻擊內蒙軍而開到綏遠省境之應援部隊、發出歸還命令、以固晉南防備、目下大同、太原間、綏遠太原間道路、部隊正在移動中、因南部山西軍警備薄弱、又加此次西安案、蟠居於豫北及冀南一帶之土匪紅槍會、乘機開始活動、更爲不穩、

【天津十六日電】張學良會勸告駐保定南方之萬福麟軍開到西安、然萬福麟無論從前與舊東北軍有何關係、決不應命、竟予以拒絕、而萬之部下、昔日在張學良麾下者、必企圖歸附有將經過山西省赴陝西省之勢、如入山西時、據觀必與南下中之山西軍發生衝突、勢在難免、

南京廣播局放送蔣氏健在

【東京十七日電】十六日午後十一時、由南京放送局廣播蔣介石安然在西安之新聞、故駐日中國大使館許大使以下館員、由不安與焦灼、一轉而略形安堵、夫蔣介石之生命、雖依然未脫危險、但因聞該放送暫展愁眉、

英上院議員德里卿提倡
開四巨頭和平會議

【倫敦十六日電】英上院議員馬倜特、鄧伯爾候及德里卿以下英德有志者三百名、十五日夜、以駐英德大使里賓特羅甫氏爲主賓、開英德交驩晚餐會、席上德里卿提倡除蘇聯斯達林外、以希特勒總統、鮑爾溫首相、墨索里尼首相、伯倫首相之四巨頭開和平會議、滿場贊成喝采、

艾登言明無承認意合併阿國之旨

【倫敦十六日電】艾登外相十六日午後、在下院言明如左、政府對於意大利政府合併阿比西尼亞、並無予以法律上承認之意云云、

國聯改組委會展開論戰

【日內瓦十五日電】國聯改組委員會、今日下午、繼續開會、而以英國爲領導地位之一團、主張向國聯不變性問題爲議題之最初進行、法國代表普爾鉢克爾氏、對此反對國聯之不變性、主張强化制裁政策、更進而爲互相援助條約政策、蘇聯代表鮑李斯史達因氏、亦支持普爾鉢克爾氏、他方中國智利兩國代表、則贊成英國主張、遂展開活潑之反對論、委員會結局循英國之主張、決定以不變性問題爲第一議題、立刻加入必須審議之問題中、十六日擬更繼續審議、

內蒙軍首腦部重要協議
各部隊開始進擊
蹶起民衆亦參加戰鬪

【德化十六日電】因張學良之變叛、華北赤化之危機、愈加濃厚、故大漢義勇軍王英、張復棠軍及李守信部隊、由防共見地、與內蒙義軍締結不可分關係、決定向全線開始積極的攻勢、爲磋商計、王英、李守信、張復棠等各將領、十六日正午、乘飛機抵德化、王英下榻德化飯店　李張兩氏、赴李公館

此外爲參加內蒙民族自決而蹶起之蒙古民衆、陸續集結德化、已成一大群衆、德王爲將該民衆向前線進行、日內由戰線回德、李王兩氏俟德王回德關於進擊、擬開重要連席會議、

【又電】乘蔣致權瓦解之機、已蹶起之內蒙義軍、已於十五日以來、王英部隊、將四子部落突破、向武川固陽進擊中、李守信部隊主力、現在商都待機中、但必於最近向〇〇方面開始猛擊、並在興和北方南壕山方面之張復棠部隊、亦向興和方面之趙承綬部隊、加以猛擊、

【又電】李守信、王英、張復堂、十六日正午抵德化、而因急報之德王、十六日午後一時、由蘇尼德乘飛行機來德即行重要協議、會議結果、付諸極密、但似將向全線發進擊令、

綏軍秩序紊亂
擬準備退却

【德化十六日電】內蒙義軍前方之敵軍趙承綬、(平地泉一帶)李服膺、(大同 平地泉間)傅作義、(綏遠一帶)陳誠(大同一帶)王靖國、(雁門)約十萬人、因接到張學良叛變消息、各軍秩序紊亂、以現駐地爲地盤之王靖國傅作義兩氏、不得已仍留於該地、趙承綬李服膺等擬返山西、而陳誠軍亦正準備南下、然而津浦路已爲宋哲元韓復榘兩軍所把持、如行南下、除徒步行軍而到隴海路外無他、而此又恐乘黃河結冰之好機會、與晉北張學良軍聯絡之共匪、由西方前來截擊、刻正進退維谷、束手無策、

日陸軍觀兵式
在宮城前舉行

【東京十六日電】發揮昭和十二年新春伊始之軍國日本雄威『陸軍年始閱兵式』定於一月八日、欽蒙大元帥陛下親臨、嚴肅舉行、至閱兵場所、今年不在已往之代代木練兵場、而爲之特別變更、以宮城二重橋前外苑爲式場、寺內陸相、十六日參內、拜謁天皇陛下、奏陳此意、業蒙俞允、即日傳出閱兵式諸兵指揮官之諭旨、着授陸軍中將岩越恒一爲昭和十二年始觀兵式諸兵指揮官、

日外務省辭令

【東京十六日電】據日本外務省辭令、特命全權公使、白鳥敏夫、免駐芬蘭國兼職、

鵬號機回東京

【台北十六日電】朝日新聞社之日暹親善飛行『鵬號』、今晨五時十七分、自盤谷飛行場啓程、就歸還之途、是日下午四時九分、安抵台北飛行場、

【台北十七日電】鵬號於本日午前七時十分、由台北啓程回東京、

朝潮進水式

【佐世保十六日電】臨無條約時代爲非常時海軍一威力之一等驅逐艦朝潮的盛大進水式今晨九時五十分、在佐世保海軍工廠舉行、儀式備極隆重、

痰喘咳嗽 一服除根

注册商標

龍角散

消除頑痰、靜止咳嗽、防止肺炎、肋膜肺炎、結核等症

龍角散之十大特長

一、對於病原有良作用——不須咳嗽即奏良効
二、善使咽喉滑輭——精氣眞爽快心神又明朗
三、尤使呼吸平安——困難之呼吸如同一掃快樂即生
四、有靜止咳嗽之作用——一經服用即有靜止咳嗽之精妙
五、防止影及胸部——咳嗽即止胸部自無痛苦之患
六、解消過熱——過熱剏易變症祂能爽麗消除
七、防止肺炎之變症——善能防止肺炎及肋膜炎之變症率
八、無肺結核之痕跡——又能消殺可怕之結核種子
九、決無副作用——決無習慣性及胃痛之敝
十、亦可與他藥併服——無論與何藥併用均有良効

龍角散既爲純優良藥質之配劑故 雖少量亦奏効果且香味尤非常爽快故 雖病人幼童嫌藥之人亦極樂服用也

龍角散主効

痰咳患者　因痰常咳之人可能極其快樂
喘息患者　因痰喘而呼吸困苦者宜即時服用
咳頻發者　頻出咳嗽夜不安眠爲健康之百害
感冒患者　於流行感冒及感冒之咳嗽有快適之効果
肺病咳者　肺病之咳者則患部益行抗進故須留心
血痰患者　痰中帶血之人必須服用
百日咳　兒童之百日咳請即服用
痲疹咳　痲疹咳亦須應用而與他藥亦可併用

藥價
二日分半　二十錢
四日分　三十錢
八日分　五十錢
十八日分　一圓
四十日分　二圓
六十五日分　三圓

總舖　株式會社　藤井得三郎商店　東京市神田區豐島町　振替東京九一番　電話浪花(67)一〇〇八・一〇〇二・一〇〇三

總發售處
大連浪速町・奉天加茂町・哈爾賓八站南馬路　日本賣藥株式會社
新京日本橋通・奉天浪速通　井上誠昌堂藥房

全國各藥店均有出售

虛弱症兒童・產前產後之營養劑

新補爾多壽錠

新補爾多壽者　既含有極豐富的蛋白質　來其精（身體營養上必須不可忽缺的重要成分）復併有最容易吸收的動物性鈣質（構成骨骼牙齒之主要成分）更又含存於貧血上奏卓越偉効的骨髓和爾們（此是精血最切要的成分）與有組成血肉作用的消化性蛋白質和鐵（前者爲筋肉之主成分、後者是製造血液主原料）以及含燐蛋白質（此是腦神經必需成分）等精煉配合而成之名品、故以虛弱兒童、產前產後唯一之營養劑而爲各地有名醫院所採用。一般識者廣愛用之所以也。

主治症
產前產後之衰弱　體質虛弱症
憂鬱病　婦人血氣病
精力衰減　不思飲食
消化不良　貧血
營養不良　神經衰弱症
腺病、兒童骨軟症　骨軟化症

詳細說明書函索即奉寄

藤澤友吉商店製藥廠
大連支店　大連市山縣通七番地
總店　大阪市東區道修町二丁目
支店　東京、奉天、京城、上海
總經理　日本賣藥株式會社支店

味の素

—(味之素)—

調味聖品　家庭必需

(C—504)

奉市排共國民大會 昨日盛大舉行

決議 徹底殲滅共黨援助內蒙義軍

滿洲帝國協和會奉天市本部、市本部員及市內各分會員、滿主辦之殲滅共產國民大會、於一日關係各機關團体、並白系俄

宣言

共產黨爲人類共同之敵、其巧妙之陰謀策略、破壞正義人道、以使全人類墮於黑暗之深淵、今者共產運動之魔手、延及東亞、侵蝕隣邦中國、駸駸威脅我國土之邊境、使東洋民族、將瀕於一大危機、吾人又何得晏如耶、當此之秋、盟邦日本與新興德國締結防共協定、將以排除赤化同時、我等同胞之內蒙、爲共產軍之殲滅、起而敢興義軍、西南一隅、已呈破邪顯正之火花、全亞細亞之同胞、共竇然而起、以就此聖戰、昭昭天地之公道、而使東洋道德之眞髓、光被世界、挺身我滿洲國之聖業完成的滿洲帝國協和會、準於全民族復興之大義、執降魔之劍、而加平和之擾亂者共產黨、以一大鐵槌期於國內一掃無遺、於茲開國民大會、有如左之決議、以此宣明於中外、

決議

本大會於滿洲帝國三千萬國民之名義、期殲滅人類之公敵、亞細亞之擾亂者的共產黨、並更後援內蒙義軍、以期目的之貫徹、

右決議

康德三年十二月十七日

滿洲帝國協和會奉天市本部主辦

殲滅共產國民大會

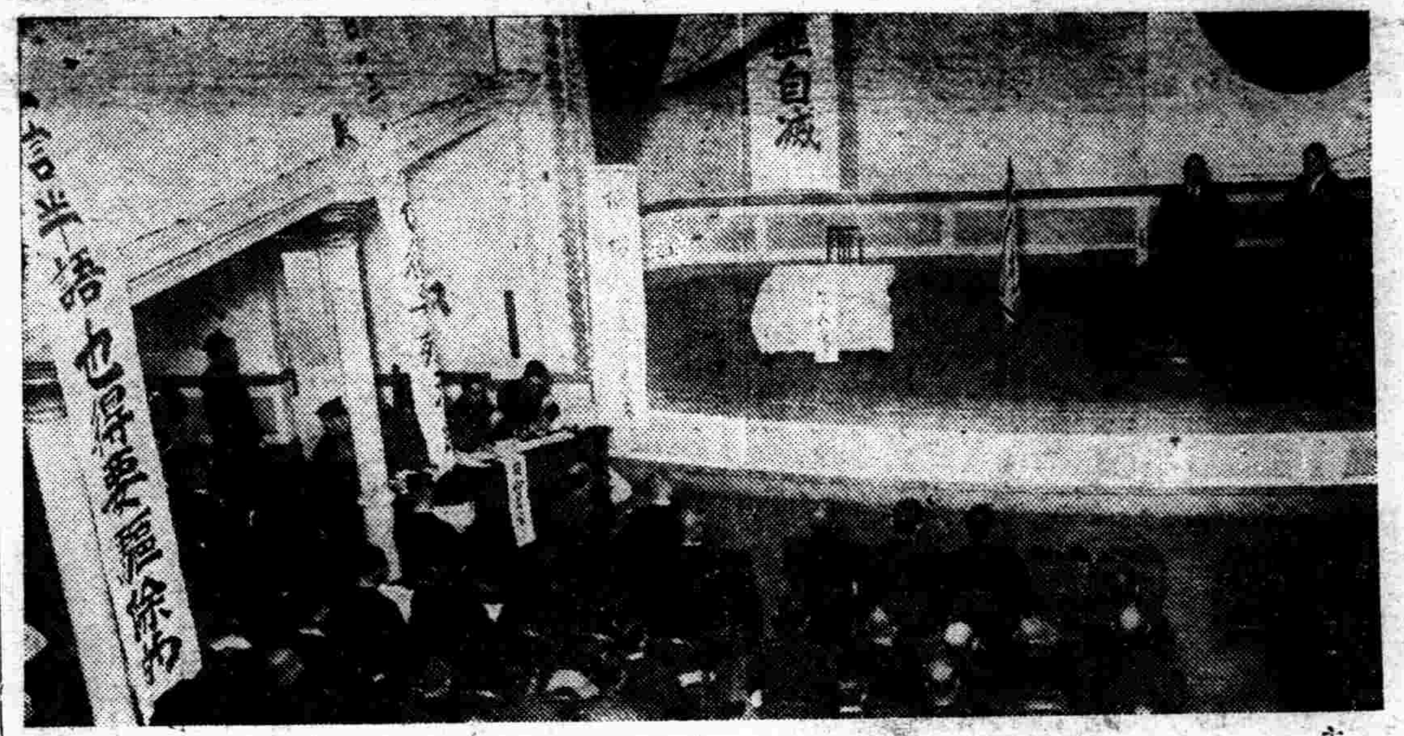

昨十七日午後二時許、在附屬地加茂町公會堂、由協和會省人及回教徒代表等、約計一千餘人出席之下、盛大舉行、當日出席之各機關首領、計葆奉天省長、于軍管區司令官、徐高等檢察廳長、以及關係各官長商民代表等、日側爲關係各團体代表等、場內遍懸殲滅及打倒共產主義之標語、準時由協和會市本部事務長小林德三致簡單之開會辭後、即由全体起立、向滿日國旗致敬禮、然後由軍樂先導中、全体合唱滿日帝國國歌、奉天市本部長谷田繁太郎氏致講演辭略云、

共產黨爲人類共同之敵、我本國亦對共產黨爲苦心之案件、人類均欲脫離共產之魔手、然共產黨開始潛行的運動、受共匪之禍者不少、現最近隣邦中國方面、共產黨之暗躍甚大、日本帝國鑑於殲滅共產黨之重大性、已與德國間訂約協定矣、又內蒙義軍、已開始共產黨殲滅運動、是對共產黨爲新對策、滿洲帝國協和會亦基協和主義之意思、本日開殲滅共產黨國民大會、得多數之來會、爲主辦者之光榮也、

繼由弘報分會評議員菊池秋四郎代表、推戴谷田市本部長爲大會議長、旋即舉行講演、計(一)章煥章省本部副長、題爲殲滅共產主義、(二)金秉甲朝鮮人靑年團講師、題爲殲滅共產黨、(三)回教徒民族中央文化協會副會長代表、(四)白系俄人事務局奉天支局長、題爲共產之援滅、(五)軍管區司令部參謀長滿良少將、題爲內蒙義軍後援眞意義、(六)省本部委員萩原昌彥、題爲日德協定和打倒共產主義、於講演後即由上田統市本部參事、及李藤倫教育分會員、舉行宣言及決議、全體於此隆重決議中、遂即高呼萬歲、口號爲殲滅共產國民大會萬歲、及內蒙義軍萬歲、於此壯烈聲中、遂由谷田氏致閉會辭、當即閉會、（圖即大會場情形）

回顧康德三年度市政

王奉天市長講演 （三）

第四要說事情、就是商埠地之土地整理、元來商埠地之一切管理、都歸商埠局、可是、在四月市制頒布之同時、置於市公署管理之下了、以期土地行政之一元化、關於商埠地、是什麼、又在什麼理由之下設立的、這是不用贅述的了、今後之商埠地、占有奉天市發展之重要地位、在治外法權全面的撤廢後、於地理上去看、可容易想像到、爲奉天市的中心了、那麼要說說商埠地、爲什麼到今日還沒發展呢、因爲可做其根基的地藉台帳、不完全的關係、商埠地、差不多、作爲利權視、正當的租權者、都作向隅之形態、那個擁護的法令、也是舊政權時代的、等於空文一樣、所以本年夏季以來、本署土地關係者、總動員、銳意測量、實際調査、結果、已竟將正、副、予備北、各界、合計八千八百三十七畝的土地、都測量終了、最近製作完全的土地台帳之同時、積極的想出土地的繁榮策來、所以依照這次的土地整理、凡由不正當動機取得者、及不在租權者之土地、全部是被市當局收回之結果可是一方面、還要擁護正當的租權者之同時、爲商埠地之全面的發展計、將收回之土地、仍舊放給善良之利用者、於近日中、就施行最後之處分的、

第五、最後要說的、就是市民意志之代表機關、諮議會之結成、這一層、也是以先說過的、奉天市公署、因爲一面是自治團體、所以在行政上、當然是得反映市民之意志的、於市政上演成重要地位、而設置市民意志之反映機關者、就是諮議會的制度、構成諮議會的會員數、僅有十三名、其中日本人三名、哈哈、這個人選上、是一個非常的難問題、由近於五十萬的人口中、選出十三名、並且從這十三名、聽取公平之民意、這得採取如何的方法呢、是很費斟酌的、幸而着眼於在奉天市、與政府機構、有表裏一體之關係、並以我國之建國精神、爲指導綱領的協和會了、若是以這個協和會之十數個職業別分會、作爲諮議員選出之母體、以定是能聽得公平正確之民意、遂依此而構成諮議會、已竟在十一月十九日、開催第一回諮議會了、諸議會員選出的方法、是由全市的各職業別、協和會分會中、依道義的方法、各選出一名至三名之分會代表者、然後由奉天市聯合協議會決定之、這個諸議會的特徵、是不僅僅的不按照選舉方法、是諮議會員與分會、就是和市民、常保有緊密之聯絡、其選出之分會、對於諸議會員、始終負有責任的、取決事項或對於市長之重要諸問、諮議會員、不許獨斷的答申、其答申之可否、有諸問特別聯合協議會之義務、在這關於特別聯合協議會、再說一說、諮議員等把各分會之意志、由多數會員中一一去聽取、是不便且不可能的、爲除去這個不便起見、各分會之代表者、合成四十二名、構成諸議會員、此代表者、並不是指命的、乃按照市長諮問事項之性質、由各分會中出來其方面的一部份、在各分會去說、是凡會員無論誰出來都可、幸而十三名的諸議會員、都是德識兼備、並熟悉奉天事情的、所以今後、諸議會運用的如何、當然是依賴諸議會員各位了、並且選出會員之各分會、其活動之如何、亦有重大關係、所以市當局者、在辦市政之時、常顧與市民共同進行之下、協力一致、以圖伸張圓滑之市政的、

以上、是康德三年度市政重要事項之概要、以下再把康德四年度的豫算概要說一說、並且附帶着把四年度的市政方針、再簡括的說說、歲出、一般會計經常部、二百十七萬六千三百七十五圓、臨時部、一百九十八萬一千四百七十八圓、計四百十五萬七千八百五十三圓、特別會計經常部一百十六萬九千九百〇三圓、臨時部、十一萬五千七百三十七圓、計一百二十八萬五千六百四十圓、歲出合計、五百四十四萬三千四百九十三圓、在市當局方面、是很期望市行政之全面的發展向上、可是因爲需要巨額經費之關係上、呈爲進行重點主義之現狀、不得已、在四年度、把與市民直接有關係之土木、衛生、教育、實業等、置於重點、特如小學校教育、在六年計劃之下、以圖學校之增設、計劃把現在三成三之收容量、增漲至六成五、其他、依實業、衛生兩施設之完備、以寄與市民福祉之增進、下年度豫算、多少充裕之時、再使各各實現、無論作那種事情、凡暢達市政之要點、須賴市民之自覺與援助、就是官民一致、換言之、以奉天市、就是我等的市觀念之下、五十萬市民、若能這樣去指導援助、則可斷言、不出數年之外、大奉天市定可完成的、我所說的話就此告終再見吧、（完）

收買黃汽車案 交涉已妥協

價格百萬圓明春實現

奉天交通公司籌備處、爲期市內之交通事業、完全予以統制對於市內行駛中之黃色公衆汽車、曾擬定收買計劃、但該汽車公司索價一百五十萬元、似較過昂、而交通公司方面給予八十萬元、相差甚巨、以致迄未成功、茲者對於收買事項、經中央及關係方面續行商洽結果、已得双方之同意、因是王奉天市長、當於日前由奉赴連、從事具體之接洽、聞大體双方已經同意、預定於來年一月、即可正式歸交通公司統制經營、聞此次之代價、約爲一百萬元、預定於日內即可歸奉云、

事變記念會館 定期行落成式

本年五月以來、在奉天萩町社員俱樂部前建築中之滿鐵社員會滿洲事變記念會館業已竣工、故定二十日午后一時、舉行落成式云、

鐵路總局添駛 歲末臨時列車

鐵道總局、鑑於歲末旅客之擁擠、爲使和緩起見、決定廿七日起、亘三日間、在奉天釜山（朝鮮）間添駛臨時快車五列車、同時廿四日以後、於快車「望」「光」等增掛二三等客車、其他在大連哈爾濱間列車亦增掛客車、以和緩旅客之擁擠、

右項臨時快車開駛時刻如次、一、廿七八九三日間、由奉開往朝鮮釜山之臨時快車、奉天開爲二十二時、到安東爲翌日三時四十五分、到釜山爲二十二時十五分、二、廿八九兩日、由奉開往安東之列車、九時十分奉天開十六時三十五分到安東、安東遞東爲快車先行光號、到釜山爲十時五十分、

隨改正標準時

列車時刻表 挨遲一小時

航空機時刻表亦同

滿鐵頃以社告發表、隨明年一月一日零時起、滿日採用同一標準時、滿鐵亦採用中央標準時、同時社線國線列車時刻表、一律挨遲一小時而實施之、又滿洲航空會社、亦隨改採標準時、決定明年起、將從來之定期航空時刻表、一律挨遲一小時云、

東邊治安工作 關係者會議

今明在軍區司令部舉行

國軍現在冰天雪地寒威逼人之東邊拚命活動、節節收效、一方治安維持會、爲期完全諸工作、與各方面聯絡、亘十八十九兩日、在第一軍管區司令部、由河崎 委員長司 會之下舉行北部東邊治安工作商議、出席者、佐佐木軍政部最高顧問以下、民政部武田總務科長、高山司法科長、奉天省竹內總務廳長、前田警務廳長、安東省別宮總務廳長、植下警務廳長、協和會中野指導部長、有馬東邊道中央派遣員、中野朝鮮平安北道警察部長、該地九縣參事官及縣事務長等、先於十八日開委員會、十九日開參事官、縣事務長之連絡會議、該會治商事項如次、

一、報告討伐狀況、

二、報告委員會工作狀況、

三、說明委員會諸規定、

四、說明委員會豫算草、

五、報告治安工作及協和會活動概況、

六、說明諮問事項、

一、東邊復興計畫、

二、明年度之應急的窮民救濟、

三、建設集團村落之希望、

四、警備道路及通信網、

七、商治連絡事項、

市商會消防隊 決歸併警廳

奉天市商會消防隊、自開辦以來、即直接隸屬於市商會、所有隊員之薪金、以及消防器具之購備、均由市商會方面月間收入內予以開銷、該隊年來對於市內火災之撲救上、頗得一般商民之好評、茲者市商會因受當局之統制、關於一切收入及開銷、均皆擬定相當之預算、須呈准後方可動用、對於從來會董等之認可收支動用情形、一概不許、該會乃將消防隊之經費、遂一併列入預算、分呈中央實業部及奉天省公署、但經双方分別審核之下、對於該會附屬之消防隊一項、均皆認爲不當、即時予以批駁、就中省側爲謀火災之預防計、已飭由瀋陽警察廳收歸辦理、現警廳正從事接洽中、預定於收歸後、即將歸併於警察消防署、以資從事訓練、至於接收日、已定來年一月初正式實現云、

耶穌聖誕節 路局優待旅客辦法

鐵路總局旅客課、期於耶穌聖誕日、對少沐文化恩惠之沿線人士、以優待之見地、在社國線主要站、決行二十五日夜之奉天大連新京各大和旅館之耶穌聖誕晚餐之預約、而對於予約者、將由發站至奉天大連新京間之車費、遞減二成、自十五日至二十一日止、售賣預約票、現頗博各方面之好評云、

取締售賣憲書

奉天省公署、頃奉文教部訓令、略謂、康德四年度歲首、即將屆臨、明年使用之憲書、業經本部印竣、頒發各地、由指定教科書各書局、分別代售、至對于未經部定之憲書、一律禁止售賣、仰轉飭所屬、一体査禁、該署即于昨轉令各縣遵照辦理云、

縣署用品由消組供給

瀋陽縣長尹永禎、以消費組合、業已成立、村民需用品、均由組合供給、而縣城組合亦成立、縣署需用品、亦應由組合供給、已令由組合承辦縣署用品、以免靡費云、

慮丈夫索取手鐲 僞報匪警敗露

於此歲暮警戒時期、市民中竟有以僞匪警情事、致警側接此情報後、立即動員檢査、結果、判明確係一種欺騙事件、目下對於此項僞報之處理、正在研究中、其經過如下、

十七日午前一時許、警廳據北市場警察署工業區五馬路派出所報告、界內永興里門牌二號住戶王永芳家、午前零時三十分許、於睡夢中突有一匪手持尖刀將其房屋之門門撬開、潛入屋內、即用棉被將王永芳矇蓋、而以尖刀威嚇其妻董氏、將該婦所佩之赤金手鐲二只、完全擄去、逃逸無踪等情、該廳司法科接報後、當由島之江 搜査股長 親率全体警員、馳往現場、予以詳細檢証之下、初訊該婦之經過、乃即言語支吾、旋即驚恐異常、更經訊問後、方判明該婦之夫王永芳、因素有嗜好、且好冶遊、所有財產、率多被其浪費、該婦因所有之金手鐲、近來亦被該丈夫所偵知、該婦爲免避其夫之索要計、遂僞稱已被匪人搶去、將該手鐲已預置於其娘家、孰意警員精明、曷能被此婦人之欺混、一場僞報匪警案、當場敗露、但於此深更夜半警戒期間、該婦如此玩戲、殊屬非是、警方以該婦無知、且係初犯、乃於嚴斥後即整隊歸還云、

一打架動刀一

小西關商場後、住戶馮某、十六日午前十時許、與同院住戶高耀三、不知因何發生口角、大罵特罵、繼則打作一團、馮某氣急、竟操菜刀向高某頭部砍去、幸高某跑出屋外、未肇人命、亦云險矣、

一路倒何多一

近來天氣、晝則稍暖、夜則極寒、一般白面先生、被凍斃者、屢有所聞、十六日晨刻、發現倒斃者六名、大西城門外西順城街爐灰山上、凍斃三名、衣服均被人剝奪、赤身露體、東臨西邸、觀之慘然、北市場五馬路附近、凍斃二名、皇寺後方、凍斃一名、以上三名、尙着衣服、但亦破爛不堪、無怪其凍斃也、聞當局屢次宣傳、收容貧民之舉、以及收養診療嗎啡者、何以對此竟未注意耶、

一蓆捲潛逃一

大西邊門外東窰坑、住有孫萬發者、年四十餘歲、向開小雜貨舖生理、因營業不佳、積欠債務累累、被逼無法、竟於十五日晚間全家蓆捲而逃、各債戶査找、尙無着落云、

一厨役拐欵一

大東邊門外、某鐵工廠厨役胡鳳春、錦省人、因其性好嫖賭、以致虧空丈支四十餘元、尙欠菜舖十餘元、十六日下午三時、持十元國幣、往街買菜、一去不返、乘間逃跑、及至晚八時未歸、始知被拐、遂找其保人包賠云、

一住戶失竊一

小南邊門外丁禿子坟南、住有朱昆山者、曾開設糧店、稍有積蓄、十六日晚十二時後、潛入竊賊一名、將柜撬開、竊去衣服首飾十餘件、計値四十餘元、及至次早査覺、竊賊無踪、當開具失單呈報警所査緝云、

一鳳去樓空一

大東關魁星樓胡同、住戶

天氣豫報

十八日　北西風　晴間曇

十七日溫度　最高 二度九　最低 零下 二度九

冠蓋往來

△關大連鐵道事務所營業課長、十七日上午六時五十分、由連抵奉、

△齋藤牡丹江鐵路局長、十七日下午一時四十七分、乘亞細亞號快車、由奉抵京、

△勘誤…昨日本往來欄第八行、前田係前日…之誤合應更正

奉市區域決定 呈請中央許可

大奉天都市計畫將上軌

奉省公署、爲慵明年起實施之全面的撤廢治外法權、已於十一月杪派專員分往省下各都市、與現地機關協力調査、決定市街地區、最近該項調查已完竣、整理案件、一括提出於中央、內容嚴付秘密、將現地情形及治廢實行後之情勢、加以考慮、於適切妥當方法下所決定、隨該市街區域之決定、似將一部縣實行廢合、並將縣境稍加改正、關於決定奉市區域、已於十六日午後在省公署開省市特務機關滿鐵其他關係者之最終協議會、愼重審議結果、決定最後案、近將向中央提出、請其指示、因此奉市區域之決定、從來進行計畫中之大奉天都市計畫、將上正軌云、

張揆等宴大達

【新京專訊】張國務總理大臣外各部大臣、訂於十七日午后六時、假座中央飯店、設宴招待大達前總務廳長、行盛大之送別宴會云、

市公署擴充 簡易宿泊所

奉天市公署、爲擴充小西邊門外簡易宿泊所計、已擬定擴充辦法、將內部改革、現在收容數爲三十名、將來擴充爲數百名、約明春即可實施云、

產業五年計劃會議 定期在京舉行

奉省派升巴科長等出席

產業五年計畫會議、定於本月廿七、廿八、廿九日之三日間、在新京舉行、奉天省派遣[illegible]巴[illegible]科長、三箇技正、技佐等三名、携帶農產物之增產計畫及畜產之改良增殖計畫之二件、出席該會議云、

各學校定期考試

市立各中小學校、現以散放寒假之期在即、乃由十七日起停課、開始溫習、于十九日開始考試、考試畢、即行散放寒假云、

法院旁聽錄

夫妻纏訟二載 不知誰是誰非 （上）

天地間的事、幷靡有絕對的是非、也靡有單獨的利害、今有懷德縣劉房子驛、住戶楊樹棠、四十三歲、在該站營商、家道頗稱小康、髮妻張氏、現年三十八歲、結褵廿載、只生一女、大同元年九月間、楊因經濟充裕、又被新潮流所趨、在隣站范家屯竟爾藏嬌、度其密月、拋老父幷妻女於不顧、張氏往找、致觸其怒、曾以武力解決、張無奈一怒入懷德道德會、擬以道德保障、嗣乃狀訴懷德縣司法公署、控楊樹棠遺棄及重婚、結果無罪、張氏上訴奉天高等法院（現未解決）楊在張入道德會時、即在懷德司法公署、告其返還私走時、携去國幣一百一十元、現洋二百零四元五毛、結果敗訴、楊曾上訴奉天高等法院、被駁斥上訴、又上訴最高法院、該院以是否脫離夫婦關係爲疑點、發回更審、上述情形、夫婦決裂之結果、案經三審、糾纏二年之久、究竟誰是誰非、尙在不明茲于本月十五日、經審判長趙瑞麟、開庭審理、査楊張氏年屆不惑、體胖氣和、楊樹棠身體臃腫聲音暴烈、茲將筆錄記下、

問（楊樹棠）多大歲數、

答、四十三歲、

問、那縣人氏、

答、懷德縣人、

問、住什麼地方、

答、住劉房子、

問、劉房子是什麼地方呢、

答、是一個火車站、在公主嶺東一小站、

問、本案經最高法院、發回更審、發回的疑點、即是你們夫妻關係、是否離異、你收到判詞麼、

答、收到啦、

問、楊張氏、臨往道德會去的時候、拿你多少現洋呢、

答、現洋二百元、國幣五十元、這是從家拿走的、又在廣成永粮棧、拿去六十元、地照也拿去啦、嗣經人說合、地照交回、還交回現洋二百元、經道德會說的存在會上啦、

問、一共多少呢、

答、現洋二百零四元五毛、國幣一百十元、

問、現洋不是二百元嗎、

答、交回現洋 九十五元五毛、

問、還拿你什麼東西啦、

答、金鐲子五個、白蘭花毛毯一條、棉被二床、棉褥二床、灰洋毯二條、羊毛毡子一條、

問、你幾時辦的妾呢、

答、大同元年九月間、

問、楊張氏幾時走的、

答、康德元年九月間、

問（楊張氏）多大歲數、

答、三十八歲、

問、那縣人氏、

答、懷德縣人、

問、住什麼地方、

答、現在我姑舅 姐姐家住呢、

問、你請求怎判呢、

答、駁斥他的上訴、

問、你幾時由家出來的呀、

答、康德元年九月間、

問、往那去啦、

答、先在道德會、

婦女週刊

王道婦女格言錄 (非女)

(一)

凡爲女子。先學立身。立身之法。惟務清貞。清則身潔。貞則身榮。行莫回頭。語莫掀唇。坐莫動膝。立莫搖裙。喜莫大笑。怒莫高聲。內外各處。男女異群。莫窺外壁。莫出外庭。男非眷屬。莫與通名。女非善淑。莫與相親。立身端正。方可爲人。

——女論語

(二)

少年婦女。最要勤謹。比人先起。比人後寢。爭着做活。讓着吃飯。身懶口饞。惹人下賤。米麵油鹽。盌碟匙箸。一切傢伙。放在是處。件件要能。事事要會。人巧我拙。見她也媿。口要常漱。手要常洗。避人之物。藏在背裡。脚手頭臉。女人四强。身子不顧。人笑爺孃。

——女小兒語

(三)

女有四行。一曰婦德。二曰婦言。三曰婦容。四曰婦功。夫云婦德。不必才明絕異也。婦言。不必辯口利辭也。婦容。不必顏色美麗也。婦功。不必技巧過人也。幽閒貞靜。守節整齊。行己有恥。動靜有法。是謂婦德。擇辭而說。不道惡語。時然後言。不厭於人。是謂婦言。盥浣塵穢。服飾鮮潔。沐浴以時。身不垢辱。是謂婦容。專心紡績。不好戲笑。潔齊酒食。以供賓客。是謂婦功。此四者。女人之大節。而不可乏無者也。然爲之甚易。唯在存心耳。

——女誡

聳動世人耳目的辛普遜夫人列傳 (下)

她所以起名叫貝茜。因爲她最酷似她的姨娘『貝茜孟達姑』。嗣後她的母親。便和一個叫『福利曼里金』氏的紳士。在一九〇八年結婚。結婚的原因。不是爲着戀愛。不是爲着…而是以金錢爲目的的。這時。十三歲的貝茜。就搬到異德爾街新父親的家裡去。

他喜好運動音樂男孩子以及遊戲等。但她卻不出諸口。當她在十四歲的時候。在學友父親的書齋裡。遇着一個男孩子。她曾和他每天往教會去。然而被學友們知道此中情節以後。她就停止往教會去。而割斷了戀愛的繩子。據說那對方是個消防夫的兒子呢。

她在學校裡。很惹朋友們和男子們的注意。然而她並不是怎樣的美麗皙白。聰明的她。常以表情和服裝。去捕捉男人們的心。

她出了學堂以後。不久就同男子開始了交際。最初的對方。便是她從弟亨利的親戚馬林隊隊長『喬治巴諸特』。然而她的從弟卻阻止了她們的交際。

在巴諸特出入她宅子的時候。於朋莎克勒地方。早和史賓莎中尉廝熟了。提起史賓莎中尉。原是芝加哥地方大財主的兒子。正所謂金銀財寶打動了她的芳心。不久。她們在青年戀愛的火焰下。她和他於一九一六年十一月八日。在愛比斯克帕爾教堂。舉行盛大的結婚式。她們結婚那一年。正是威爾遜大破修士就位大總統的那一年。

這項結婚。十一年間。在丹滿和平凡裡進行。當那種生活的日子裡。連日舉行着各種茶會。所以。海軍中尉移往『華府』。『桑狄耶哥』。『上海』等處時。她到處是開着豪華的夜會。你想。一個劇烈服務的史賓莎。那能忍耐呢？於是。一九二八年。她們的離婚成立。

她同史賓莎離婚未成立以前。便已同一個英國紳士小她三歲的辛普遜。在紐約相識。辛普遜是紐約航空公司的董事。很有些錢。他常往來在紐約波士頓之間。上天給她們作成許多接近的機會。一九二九年六月二十八日。兩個結婚了。打算久住在倫敦。便在布萊安斯頓廣場一個快適的公寓裡住下。她乃得在豪華的社交界。結識了不少的朋友。尤其是和法那斯夫人。更爲密切。因此。才能和英國太子(現在的遜王)做了朋友。

說也奇怪。辛普遜夫人。已是過了四十歲的人。但驀地看她丰姿。還像三十二三歲似的。

她和現在的文撒公常在一起跳舞。常在一起旅行。這麼一來。她的芳名。就聳動世了界。直到今年十月。辛普遜夫人的離婚。已成爲事實。十一月裡。她的愛人爲她犧牲了王位。只不知今後兩人命運。在踏上那一個階段了。(完)

哀亡兒會成 (黎姬)

我一看見將會走的男孩。
心上立刻憶懷來個亡兒的小影。
那眸子的神情。
那脚步的聲行。
件件觸痛我的心靈。
爲甚麼他們處處都和成兒一樣呢？

錄自作悼兒詩一節

母親痛悼兒子。尤其痛悼自己十分酷愛的兒子。妳想。那滋味該多麼難過呢？

回想我自從受父母的愛育。受師長的教訓。踏上情場。結婚以來。幾乎把我整個的心靈都寄託在成兒的身上。但是。誰想他竟會短命死去！

當我每天從學校回來以後。成兒總是從奶媽手裡。掙扎着叫我抱。連價地喊『媽－』我撂起筆來給學生改課本時。他也手裡拿着筆。跟着亂畫。吮呵他。他坐到懷裏來。仰着脖子笑喊。『媽－』那小蘋菓臉。那小嘴。那大而有神的眼睛。那…。現在都像在眼前似的。－然而成兒竟離開我去到別一個世界。

成兒很少有鬧病的時候。雖然從今年夏天以來。他就時常瀉肚。可是他仍舊能玩能跑。而且。貼臉兒。使禮。打鱗。…一個纔十三個月的孩子。就能那麼撩人？妳說。

六日。他姨娘走了以後。他就咳嗽。起初我並不甚注意。然而等到去醫治時－－也許時間太晚了－－草木之根。竟不能救轉他的命。

徹夜的坐在他旁邊。聽他咳嗽。聽他哼哼。聽他哭奶。聽喊媽。我在流淚了。我許了許多重願。吻着成兒的双頰說。『會成兒！你要死去。媽該怎樣的想你呢！』

那時節的心情。眞是人間唯一的難受!!

延纏到十二月十日晨十時半。藥碗和水壺還擺在枕旁。他竟一挺身。離開了人世。離開了愛他的母親。

我痛悼成兒。我想到母親正是秉着一顆偉大的愛心。在愛育我我同時也想到韓姐的含淚痛悼她的潘兒時候的心情了！

每讀蘭亭集序。到固知一死爲虛誕。齊彭殤爲妄作』。就有點那個。茫茫人海。芸芸衆生。誰沒有死？然而母親痛悼兒子。尤其痛悼自己十分酷愛的兒子。妳想。那滋味該多麼難過呢？

－三。十二。十成兒死了的晚上

果然能脫去惡習氣 也可做賢母良妻

摩登婦女

婦女解放運動的聲浪。男女平等的調子。現在已不如火如荼地流行在人們的口邊了。因爲見着一些所謂摩登婦女給我的印象。就不期然而然地回想到從前婦女解放運動的結果來了。可是究其實就拿這些婦女來說吧！固然她們中間是有着一些。變成新時代的女性。然而大多數還是沒脫離作附屬品的。作男性的玩偶和××的。往往就是好皮毛而不內秀的所謂摩登婦女這一流的。還談什麼達到解放和自由平等的問題呢？

近來我時常聽到男子說女子天生下來就是男子的玩具。他們的立論出發點是根據生理上就不能與男子平等。這種滑稽論調明眼人是見而一笑的！又設許多女子受教育。目的也不過在現代婦女羣中呼一聲。漆一漆招牌。好嫁一個乘龍佳婿。在家庭中做一輩子消費機器的太太而已。我聽到這些話。非常氣忿的抱不平。我認爲男子太汚辱我們婦女界。所以婦女們必須努力出成績來。給男子看！

然而。當我看到現在所謂摩登婦女時。那樣終日打扮得花枝招展。天天公園電影園舞場。那不是皮毛的她們努力自由平等嗎。的確。這一流摩登婦女。除了供給男性玩弄之外。她們每天的功課就是打牌。看戲或電影。跳舞等的奢侈佚樂。有了兒女就交給奶媽。有了事情則賴他人替辦。甚至家務則交給僕婦老媽子。她們根本不懂如何能做一個家庭的主婦。一旦被男子玩厭了。拋棄了時。不是厭世自殺。便是哀求同居和贍養費等等把戲－至於勞働婦女們。雖然在生計所迫之下的不得不工作。但有一線裕光便也不同小異於前者。這種婦女的生活。是多末應加改善和無聊的不知自愧呵！

我們要知道眞正摩登的時代女性。是可以出而爲社會服務。也可以在家做一賢妻良母的教育兒女。和管理家務的主婦的－像那樣皮毛摩登的既不能在社會服務。又不能在家做治家主婦。那種不知所以的墮落生活。實在是太自貶其人格。自甘臭賤了！

現代女性們！你看男子從學校裏出來便尋找職業爲社會服務。難道一樣從學校畢業出來的女子。便是以嫁好丈夫爲前提嗎？歷史的事實告訴我們。原始時代的社會。是以女子爲中心的。但自生產工具發達以後。以致生產過程中。生產等事業遂爲男性所操縱。經濟制度逐漸爲男性獨握。至於生理上的差異。那是微乎其微的定命論。所以說我們家庭婦女。必須在社會做一生產者。同時或在家庭裏做一維持家務善計的主婦。最後我忠告一句。『女界是可以平等的。女性們得向上的意識前進呵！』

%投稿須知%
一須字句清楚標點分明
二勿兩面寫勿用鉛筆寫
三極歡迎中篇幽默文字
四譯作請并將原稿賜下

妻在一日內所做的事 (上) (東君)

那是『鄉村四月閒人少』的季節。

稼塲鷄纔叫第二次的時候。窗外的天空還掛着一輪明月。妻輕輕的從我的脚邊翻下床去。三把兩把的穿好衣服。點燃了燈便走進廚房去了。不久便聽見刷鍋的聲音。舀水進鍋的聲音。跟即又是量米。量豆。拆柴。切菜。一切瑣碎的聲音通過我的耳朵。使我從經驗中辨別得出牠是某種工作。而且還想像得到她是丢了這樣又摸着那樣。一個人穿梭似的在廚房裡跑來跑去。兩手兩脚都沒有一些閒空。在農村的大家庭裡。做飯本是繁重的工作。何況當這農忙時節新添了很多零工。一個人做二三十人的飯。眞要吃很大的力纔能應付呢。

鷄叫第三次的時候廚房裡祇有。碗筷聲。飯菜似乎已經做熟了。於是長工零工和家裡要參加農作的哥嫂侄兒們都陸續的起床了。一陣碗筷響動中結束了早餐。跟即有人拿鋤頭。有人挑糞。有人牽牛。一齊都向地裡出發了。這時天色還未大亮。家裡的人都走完了。祇聽見妻還在廚房裡洗碗。洗鍋。刷桌子。抹菜板。好容易把這一塲面收拾淸楚後。天色已經大亮了。到這時我纔起床以爲她可以暫時休息了。可是她又忙着給豬鷄弄食料。竟沒有同我說話的工夫。把豬鷄喂飽後。她又拿着糞耙打掃牛欄。收拾豬圈。這兩處最齷齪的地方經她費了很多力氣整理。纔比較乾淨。然而妻的臉上已經堆積着灰塵和渣滓了。

(未完)

孿生五女嬰之母 狄安尼夫人自述 (十)

我們結婚九年之後。那驚動全世界的事發生了。芳尼。安尼。西西爾。愛米利和瑪利降生到我們考貝爾田莊上。

但她們是多末脆弱的小東西呵！早產了兩月。她們是微小得令人難以相信。大夫還沒請到之前。來給我助產的是雷貝爾太太和我的孀母萊格羅太太。看着她們把那五個幾乎沒有生命的小身體裏在白毛毯裏我很驚異嬰兒們還竟能呼吸

我是時昏時醒着。

奧利瓦韋近床來又說『你一定得活着。一定。愛爾賽。要沒有你。孩子們－我們的十個小寶貝！和我怎麼能活下去？』

是的。他們怎麼能活下去？我自己也問這個問題。但我覺得生命漸漸衰弱下去。－慢慢地從我身上溜開去。

這便是結局嗎？嬰兒們是不是也要死掉？難道給我們作出這個奇蹟的上帝現在竟令我們死去嗎？

我在死的邊界上。奧利瓦的聲音像遠遠的回聲似的在我耳中響着。

『你一定要活下去。我求你不要放棄了掙扎！』

和這回聲混在一起。我還聽見嬰兒的哭聲。也是遠遠地響着。並且是難以言說的今人哀憐。那哭聲是那末微弱呵！完全不像我以前生下的孩子那樣強壯的哭聲。但是。爲了這微細的衰弱的哭聲。我心中充滿歡喜和感謝了。因爲這小聲音不也是生命的表徵嗎？不是證明我的五個脆弱的小女孩還活着嗎？

在生與死的交界上。我用了一個母親的敏感注意着每個嗳泣的聲音。同時我想起最初雷貝爾太太告訴我生了雙胎的時候我並未驚奇。因爲懷孕時一些特異的徵候以及我父系中有過幾次雙胎的事。我倒想到是雙胎。

(未完)

編◆者◆餘◆瀋

振趾君。大稿拜收。可以刊登。勿念！

惟青君。王道之稿。最爲歡迎。新即寄下爲荷！

東之女士。大作礙難登載。恕不能寄還！

寄秋棠女士 告訴她些經驗話 (凱娜)

朋友我大膽子這樣喊妳一聲。我自己已忘了冒失。因爲我開始慶賀了已找到了一位同病傷者。固爲我們不得去學校的原諦不同。實在我也是風波不平的躑在家裡三年了－－初級中等教育一段落舒坦的完成了。其間只有熱烈着希望。理想晶球是在突進。擊破的慘狀眞沒有想到牠。然而不久是幻滅了當一付焦枯的眼。順着時候睇那一群女孩子比自己大的都很快很快又是一層梯了。想想怎不追悼！？如此在失學三年裡。一〇二兩年竟成了愁哭的週年。世上一切更苦的滋味都在這兩年裡想遍了。但朋友。結果呢？頭骨益少皺紋。一個身體漸漸薄了脂肪。精神比狂癡者更失常。事實上只作了許多哲學狀態的禪夢空索自戕了自己今年最初的一天－元旦日。一位朋友他看我的樣子太可憐。可氣他哭了起來。他開始告訴了我！『呆子！學校！只有學校永遠指示妳來作人嗎？妳應該想開了人間到處是學問。假如妳。不是一個好粉飾的女人。那我敢大膽的說學問很多很多擺在妳的面前甚至于都在逼迫妳自己去尋找去。學校只是一整機器它所給予妳的不一定全都是妳所盼企的只不過用什麼名次。分數來叫妳作虛榮底下的犧牲者。靠着幾本薄薄的鉛印書。外形上會哼得熟。背得爛。要一定認爲只有學校裡面才有學問。非但是個可憐的呆子。而且妳的眼界是褊狹了！妳自己在自修着。選出妳自己的嗜好來。埋頭研究它。創作它。又何苦去苦淋淋作出些不想生存的把戲呢』。

朋友喲！當我輾轉在極度的傷感裡我抬起頭望着他。他那忠懇的幾句車輪語。我開始明白了！我是叫『愁』給捉弄了！叫『頑固』的心腸給賣送了！于是我在今年的元旦日起首我開始踏上了我的自修途境。找出自己的嗜好來努力。好久好久不說一句－失學了！－心裡也淡泊下去。每天每天自己紀律的來自求。雖然有的時候遇到了許多問號。氣悶時只去問任何人。或函遞舊日師長請他函授。這樣實習了到現在已將一年了。心已有些快樂啦！朋友。從妳給青篤女士的信裡知道妳是未婚。但請妳知道我－十七歲爲人作婦現在已是三年了！人們會咀咒我。結婚人還鬧什麼『自修』？！但一切切我忍受着打破了風浪。危險。不理它掙扎來作自修的工作。慢慢作下去。我想也許不會這般就淪落吧！？自己原諒不要希望。只是要對得起自己嗜好的心腸。職業嗎！妳已說過了『市面不景氣』男人他們還在嚷着××。我說一句軟弱的話。不！事實吧。只要妳的父親還能叫妳生存着。例外的想念打消吧。就是掙扎也找不出實際來結局。仍然是個寄。何況我們不去眞個社會不一定只限于職業纔上。我們在家政方面盡了力量間接的給了社會許多利祿。秋棠姊。起來！自己自修管了我的一小點經驗談對與不對的話暫且壓下去吧！

凱娜敬白 一九三六年之末月

擦粉的藝術

美國馬塞作 著僧譯

據一般的統計。美國女子在一年內。用在面部的粉有四千噸。亦即是八百萬磅。她們可以說是一年三百六十日之中。沒有一分鐘是可以離開粉的。因爲她們都認爲粉對於她們的美觀有莫大的關係之故。一個女子當她到一個極隆重的大會去。發現了他的衣服穿反了的時候。她可以滿不在乎的向坐在她兩邊的男友。像說笑話一般的。解釋一下就過去了。然而若是當她發現了她帶了一個空的粉盒的時候。她是會周身坐立不安的。同時我曾聽過一個女子說。她失了皮包最可惜的不是裏邊的錢。或是開保險箱的鑰匙。而是她的粉匣。由此可知。她們是多麼的離不開粉了。

上面曾說過。擦粉與她們的美麗有莫大的關係。然而倒底怎樣增加她們的美呢。分晰起來。我們可以知道擦粉有下列幾種補益。第一牠不但能使人的面部不發油亮。並可使臉部發生一種柔潤的光彩。第二牠可以改變皮膚的質地。使牠變成特別的平滑纖細。第三牠可以蓋着皮膚上的小疵。第四牠可使面色變成鮮艷可愛。並且還有一點是被許多丈夫所公認的。那就是牠能保護面部。以免塵土。烈日的侵害。總之。是可以增加人的美觀。

當你選擇粉的時候。第一你要注意牠是否有黏附力。據試驗所得。兩三個鐘頭是最長的時間。自然牠的黏附力的大小是以人的皮膚的類別。溫度及濕度而異的。第二點應注意的就是牠的輕重。雖然現在所流行於市上的粉都是很滑膩細緻的。但仍然可以從中選擇一種較爲適宜於你的皮膚的。一般的粉可分爲兩類。一是輕一些。一是重一些的。所謂重粉。意思就是說牠較能蓋着你的面部並有較大的黏性。自然。若你的面部常愛出油。並愛長小暗瘡的話。最好是用重粉。但若是你的皮膚很細而很滑。那沒你自然是願意顯得天然一點。所以最好就用輕的粉。一個乾而粗或是很多紋的臉。擦輕的粉會使得牠更加乾燥。同時重的粉又會使你的紋顯明。所以你只能用一種有潤性的粉。

若是你要使得你的面部更美觀惟一的秘訣就是選擇一種與你的本來顏色相差不遠的粉。牠可以較你的臉色稍微白一點。黑一點。或紅一點。但最好是同你的面色一類的。因爲粉在你的臉上會由於你的汗或外面的濕氣而消失。故若牠與你的顏色不相類則會顯出斑點來。

近來許多人都喜歡用淺粉紅色的粉。因爲襯起粉紅色的衣服。桃紅色的雙頰。是特別的美麗可愛。蒼白色的臉是曾經很時髦過的。但現在已不盛行。現在所最流行的是淺淺的玫瑰色的粉。

擦粉也有許多技巧。但戲台化裝多用之。平常婦女則用之較少。現在我可以略舉一二普通者言之。擦粉的第一步是應將粉慢慢的擦勻全臉。再輕輕的將牠擦去。然後再將粉擦在鼻子上。但千萬不要擦在眼皮上。因爲那樣會使得你的眼睛失了光艷。若是你有一個大鼻子或任何特別的形態。最好在擦粉的時候記着少在牠們上面加粉。反之。在你想使牠顯明的地方則可多加些。這樣可使你的臉部的優點顯明。而使劣點隱匿起來。

歌女素描 (非兒)

我們往往在旅社裡住宿。終可見到那些臉色現着極慘白淡裝濃抹的少女。啓扉而入。問『先生！阿要唱隻戲唱隻小調？：』倘使你要唱那她的跟隨着的胡絲先生。就拉響了弦音。她便吭起淸脆婉轉的歌喉來了。

她們便是鬻歌女。她們是流浪無依的可憐人兒。她們的生活很慘苦。只是跑酒店。旅館挨着座頭房間詢問主顧。懇求主顧。有時她們爲了生意的清淡便向你說好話。哀求不去。使你見她可憐。雖不愛聽讀腔。便也不得不應就她一下。她們唱一齣戲。大概收小洋二角。主顧肯多給些。她們是感激不盡。

從她們的年齡來分析。那她們的生活更是十分悽惻。因爲有幾個的在十一二歲。便要每天過着這鬻歌的生活。十三四歲的更多。年紀大一些的。僅估其中的半數。她們在年齡幼的。多是人家的養女。那些寄生虫式社會裡的人們。正在剝奪她們的生命。把她們認做搖錢樹。把她們當做自己的生活商品買賣。但有許多是因爲了衣食問題的威脅造成。她們有幾夜跑了大半夜旅館。只能換到二三角錢。那她們明天的一家生活。便要發生問題了。所以她們在年長一點的。都已開始兼操賣淫的副業。那生活或者較能告過穩定？

她們所唱的一類戲曲和小調。差不多只有下級社會的人。纔配胃口。要是翻開她一本選擇曲目的小摺子。那恰正是寫些『十八摸』。『十勿該』。『哭七七』。『小放牛』『四郎探母』。『思想五更』。『朱買臣』：……之類。更以粗俗的俚曲居其多數。因爲是配合下級社會人的胃口。所以她們日常所受到的侮辱。也比較粗暴！

日語教授 國通語學院

一月五日新班開學 ●初等科●中等科●高等科●各科有晝班夜班●各科插班生隨到隨錄 中央陸軍訓練處指定

授業費 每月二元講義錄費在內
報名費 一元
寄宿舍 清潔舍費每月一元五角
飯費 每月六元
地址 奉天小北關賢率胡同

奉天 日語研究會 (奉天大南門裡)

◎新學期開始－－一月五日
新班 普通科 中等科 高等科 各科四十名
△各科插班生隨到隨錄
△夜講義錄科 各科發給本會刊行最新日滿會話講義錄 (備有寄宿舍)
△許可傍聽 欲傍聽他班許可隨意傍聽

三那星 肺病患者之肺臟

最新發明肺癆病特效藥 功能溶解蠟質殺盡癆菌

肺癆病之危險和難治

肺癆病之症象。爲發熱盜汗。食慾減退。咳嗽。喀痰失音。喀血等初起時爲第一期。肺癆完全形成時爲第二期。及至肺臟形成空洞爲第三期。

肺癆爲最兇險之慢性傳染病。凡與人接近者均有傳染之危險。一經傳染。即難治療。稍一不愼。每至轉入第二三期之重症而至不可救治之狀態。

肺癆乃係一種微細之肺癆菌。發現肺癆菌者。爲德國醫學者克醫士。此項肺癆菌。有一種特殊之防禦力。能抵抗一切外來藥力之攻擊。蓋肺癆菌係中性脂肪血內膜及抗酸性臘質之外膜構成且肺癆菌侵入人體局部時。其被侵蝕而形成頑强之結節。以阻礙血流之通過。致使內服注射之一般消毒之外劑無由攻入故醫家常嘆有肺癆無肺藥蓋肺病並非無藥實內有之僅足治愈肺癆中之單純症如咳嗽喀血等及第一期之肺癆而已終不可破壞其硬强臘質及脂肪性之外膜而使藥力直達於患部其根本撲滅癆菌以達完全治愈第三期肺癆症之目的故耳

贈書 奉送三那星實驗報告書及最新肺病療養指導書 書中詳載肺病之種種療養新法 有肺病者不可不看 函索立即寄贈

肺癆病特效藥『三那星』出世
從前死於肺癆病的都是冤枉死
目前正患肺癆病的都可以不死
三那星治一二期肺癆病……藥到病除
三那星治第三期肺癆病……起死回生
解決數千年來名醫不能解決的難症
挽救數千年來名醫嘆爲無藥的重症
肺癆病不難治
三那星非奇藥

肺癆病特效藥三那星新發明

二十世紀唯一無二之肺癆病特效藥『三那星』其第一主要成分即在吞解肺癆菌之抗酸性臘質及脂肪性之內外膜並軟化其結節。使同時配合撲滅肺癆菌的其餘成分之藥力。深達於患部而克奏其功。『三那星』治一二期肺癆。無不藥到病除即最難治之第三期癆亦莫不克奏其根本治愈之效。故三那星出世後各國名醫無不爭相採用。或視爲治療第三期肺癆之特效劑。自有史以來可解決之肺症。從此隨有救星矣。

三那星之試驗及功能

三那星在中國。已經衛生試驗所化驗證明。藥性和平。絕無任何禁忌及副作用。四季適宜。老幼可服。滿洲之患肺癆病者。較全世界各國爲最多。現有三那星特效療肺藥出世。實患肺癆病者之一大福音也。特其試驗功能略述如下。
◎設於試驗管中。實驗『三那星』之藥力作用。則一分鐘後。肺癆菌皆消失其抗酸性。至三分鐘後。則此肺癆菌完全殺盡無一倖免。
◎依動物試驗。則發見『三那星』能滲入結核病竈內。設檢其病竈內潛伏之肺癆菌。則盡失其抗酸性此足證其蠟質之完全溶解矣。
◎如肺癆病患者內服『三那星』一星期左右則立見咯痰之稀薄。熱之下降。心身愉快等狀態。
◎更繼續內服『三那星』達三十天至六十天以上則顯見體重增加食慾激進一切症狀逐漸緩和終達其回天再造之功

(價目) 每瓶一百廿片服十天定價上海大洋十元 每科六瓶服六十天定價大洋六十元正

盒上有此三那星商標方是眞貨 注意購買時

SANOSIN 三那星 A.C.K.CO SHANGHAI

上海仁記路三十五號美商愛世開洋行獨家經理
哈爾濱道外正陽六道街口 美商愛世開洋行

經售處 ▲大連、華泰德記全棧、華西藥房▲五洲、大成、遼陽、義和、安東、瑞祥泰▲營口、中西、奉天、西藥房▲哈爾濱、泰和西▲吉林、五洲▲新京、中西▲法庫、盛和、發久▲洮南、和發順▲黑龍江、中西▲錦州、志義成▲齊齊哈爾、康德記▲各埠藥房均售

老文豪蕭伯納
同情英前王婚事 對辛夫人表敬意

倫敦訊、文學家蕭伯納（見圖）以爲英前皇愛德華倘能堅持主張、可與辛百生夫人結婚、因內閣對於此事之憲法問題、毫無根據之可言、且蕭氏亦不信各自治領反對此次婚姻、因國皇倘能與美國女子結婚、以後當亦可與屬地女子結婚、故內閣所謂此項婚姻不能受人民歡迎、實屬武斷、蕭氏最近曾在報端論及愛情問題、其後接得表示贊成之函件甚多、故彼以爲世人皆贊成國皇、內閣實舉措失當、彼等不知辛夫人決不能接受於皇后之地位、因夫人如接受低等之地位、美國人民將羣起而攻之矣、至於有人主張國皇可以祕密結婚、及必須與郡主結婚云云、更屬可笑、當世之郡主、究竟尚有清白者否、且辛夫人之血統、亦何以不逮郡主、夫人在本國之地位甚高、美國爲民主國家、現在民主政體、已偏及全球、若竟有人尚希望往日之君權仍能恢復、而民主國家復歸消滅、是誠愚之甚者矣、故英國內閣倘不贊成國皇之婚事、即爲妄自尊大、且爲對於美國之侮辱、『予不知美國駐英大使、將取何種態度、恐將拒絕參加加冕典禮、亦未可知』云、

世界珍聞及其他

北極圈
蘇俄經營中 移往一城市

蘇俄對於北極地帶的經營、這些年來可說得是世界各國報紙、均不遺餘力、時有此項消息記載、即本報亦已屢有同文、爲之記述、在北極圈中、若干本來沒有人迹的島嶼與大陸、現在已由蘇俄殖民其間、從事開發所以蘇俄是把該北極地帶、呼爲遠北、其重視、可見一般、於去年、蘇俄駐設於西比里亞北部、諸特維克角的北極站、突然發現了在該地、有十哩左右的一個鹽田和油鑛、而且還蘊藏着大量的白煤、此項消息、一經披露、莫斯科的北海交通管理局便立即着手移民工作、因爲在那裏是沒有人迹的、於是決計自莫斯科、移一城市去、該地的長度、略如香港、寬度、略如格林蘭的中部、所以預定移民四萬人、分爲若干年移殖、第一批、於今年夏季中運抵、共六百人、所有該移民團、所需之房屋、圖書館、家畜等等均由莫斯科隨同運往、共計分裝五艦、導以破冰船而成行的、該六百人中、男性五百二十人、女性八十人、內計富有經驗的礦工二百人、採木工人一百五十人、機器工人八十五人、工程師十五人、醫師四人、內有一女醫師齒科女醫師一人、新聞記者二人印刷工人五人（在該地出版一日報之用）廚子四人、公衆服務員二人、專司俱樂部、圖書館、跳舞場、戲劇美術等工作、獵人十人、專司全市居民的鮮魚與獸肉的供給、無電線員二人、化學師、理髮師、鞋匠各一人、青年農夫十人、婦女八十人中、大率均爲氣象家、海道測量員、科學助手、廚子、公共食堂的侍者、地質學家等、這些移民、都是獨立生活者、他們的眷屬將於明年送往、

第一批所運去的材料中、計有活動的二層房屋六所、每所可容九十人、平均每人可佔五方碼的居室、但至明年將展至可容眷屬的充份地位、糧食、概由公家義務供給、樂器等、均備、圖書、共有三千卷、禦寒用的皮衣、毡鞋皮革、橡皮器皿、以至於牙刷、剃鬚用刀片等無不具備、鉅細靡遺、該地產鹽之豐、殊足驚人、本年夏間、在海岸上、已有天然鹽二噸、可資應用、預計於一九三八年、可產十五萬噸、石油之產量、刻猶未經估計但據試驗之結果、深六千呎之間的蘊藏、是可取之無盡的、在該地的左近、產鐵極豐、鐵爲軍火製造之必需品、而爲蘇俄所最匱乏的、所以現擬特建一鐵道以供開採時的運輸之用、查蘇俄在北極圈中、肆意經營、化冰天雪地爲工業城市、已不下於十處、魚鹽林礦、各因利而加以開發、但所最感困難的、爲交通問題、因北極交通、每年最多僅三四個月、可以通航、所以現擬待諸特維克、經營成功之後、自西比里亞鐵路、築一支線、聯繫該市、以該市爲北極圈中各地之中心、供給蔬菜糧食、以資維持今日的在冰凍時期中、用飛機運送糧食的不經濟、及獲取原料輸出的便利、所以在將來、蘇俄的遠北、或許是會成爲蘇俄的重要生命線之一的、

北美連日奇寒 達零下四十度

紐約電云、美國西部寒浪、已向大西洋岸移動、最寒之地爲明尼沙泰州杜魯斯、氣溫在零度下二十四度、據加拿大薩斯加起黃報告、該處氣溫在零度下四十度、自尼白拉斯加至印第安那一帶大雪紛飛、已有一人凍斃、米希根湖中有貨船一艘失事、但船上水手廿五人悉已遇救、若干地方現因結冰、業已凍斷航道、汽車及飛機受阻者甚多、

卅九歲美少婦 產子女十八名

美國脫克薩斯州福脫華斯電、彭尼德夫人、年僅三十有九、已產子女十八名、以年齡論、可謂世界生產最多之婦女矣、

稗乘談雋之賽金花

偶於舊雜誌裏、看到一種說小說的『稗乘談雋』裏面說到、『孽海花』和它的主人公賽金花『孽海花』一條、是人物索隱性質、其文云、『孽海花敘一時淸流、如莊壽香爲南皮、莊綸樵爲張佩倫、陸菶如爲陸鳳石、聞鼎儒爲文學、士芸閣、瑞午樵爲漢陽、祝寶廷爲寶竹坡、金雯青爲吳縣學士、潘八瀛爲文勤、龔和甫爲虞山相國、莊小燕爲南海張樵野、皆確鑿無疑、獨叙大刀王五、以簫聲劍氣出之、磊磊落落、漁陽鼓尤足起人頑懦也、』獨稱大刀王五一人、實則曾氏所寫、其優勝處固不僅在一王五也、

張難先 澹泊堪敬

前浙省主席張難先、以篤實廉潔見稱於世、下車伊始、浙省府全體人員迓於驛站、以爲必在頭等車中、乃徧覓不得、孰知張固在二等車中、藍衣藍布之袍、黑布之褂、人且目爲寒儒、蜷伏車側、然其淸癯之貌、修偉之軀、固有以異於凡人也、昔浙督湯蟄仙來往滬甬、輒乘三等車、然路上職員以湯曾爲浙路督辦、莫不識之、或叩之、則曰、三等車中最熱鬧、可以察民間疾苦、今張趁二等車、毋亦慕先賢之美範乎、嗚呼、亦可風矣、

雄鷄生卵 形小色黃

上海通信、閘北宋公園內留守之房筱舫家中、所畜之白雄鷄、（俗稱烏骨鷄）日前忽生一卵、形與再造丸之臘殼相仿、黃色、現由房筱舫裝在再造丸之匣中、以供生理學家之研究云、

訓練妓女一百二十名 教授防空救護及體操

商邱訊本鎮原爲豫東門戶、交通孔道、妓女麕集、由來已久、近經商邱縣政府奉令招集、訓練共一百二十餘口、編爲兩隊、中以揚州籍者居三分之二、本地及附近各縣者居三分之一、講堂假本鎮道南新建劇院、由車站警察所負管理之責、商邱縣軍訓教官熊俊傑、及陸軍第二師補充旅、第六師政訓處各派官長一員、共負訓練之責、另由商邱縣立女小教員張超、陳舜蕭二人任體育教員、課程爲防空救護公民、衛生等常識、及精神講話體育等科、訓練期定一月、自上月十五日開始、至本月十五日期滿、茲據該隊負責人談、辦理以來、各妓對上課及出操、尙能嚴守時間、其中亦不乏優秀者、一般成績尙佳云、

在東印度華僑 多娶土婦爲妻

南京電云、關係方面息、中國僑胞前往荷屬東印度謀生者、數達五十餘萬、其中在該地娶親立家者雖多、然無力娶親而與土婦同居者亦多、據調查、全荷印土婦與我僑胞同居者、計有一萬零七百餘人、惟確數尙不止此、其最大原因有三（一）華人比他色人較易與土婦接近（二）華人娶土婦、一切較娶同籍婦爲省儉、（三）華人之經濟能力比土人爲優、故土婦願嫁華人也、

猶太人在美國

猶太人到處碰壁、是大家都知道的、猶太人嗜利盤剝、自私無恥、在沙翁『威尼斯商人』一文中、刻畫得栩栩欲活、而現在的反猶運動、好像成了國際的傳染病、即在民族意識比較淡薄的美國、從前也有過一種『銀衫黨』、專把猶太人當作眼中之釘、

在美國、人家都說羅斯福受了猶太人的包圍、可是內閣中只有摩根韜是猶太人、而他毫未具備猶太人的性格、猶太人亦不把他當做一塊金字招牌、內閣以外、推行新政策的各主要機關、並無猶太人充任長官、有人說、猶太人佛蘭克福特是擁護新政策的鼻祖、但自羅斯福執政以後、他在美國的時候很少、此外、在華盛頓、分占次等位置的猶太人、都是羅斯福未執政以前的事實、

猶太人毫無團結力、從來不以他種少數民族自居、亦不願形成一個特殊的組織、中古時代猶太人聚族而居、有所謂『猶太村』的名號、他們穿了一種特殊的衣服、其活動力只以營利爲限、猶太人引爲恥辱、現在猶太人在美國、已取得政治及經濟之自由、早已樂不思蜀、尤不願返於『猶太村』的時代、凡是猶太人所經營的大公司、所用美國人、往往多於猶太人、他們不願猶太人擠做一團、形成一個猶太人的團體、

當德國排猶最烈時、猶太人當中也有撫膺長歎的、認爲猶太人沒有一個領袖、能够代表全體說話、但是、有一個青年碩望的猶太人說、『我們不需要領袖、我們幸而沒有一個領導我們、走入途途的領袖』、是的、猶太人在美國、可以做民主黨、可以做共和黨、可以做社會黨或共產黨、在紐約州某次共和黨想找一個有資望的去推翻州長、其所欲推翻及所擬擁戴的都是猶太人、

猶太人對政治、從不感覺興趣、紐約有個 Bronx 區其居民百分之四十五爲猶太人、而該區區長及重要職員、都不是猶太人、假使猶太人集中投票一定可以抓住一部分的政治勢力、可是他們從來沒有這個觀念、在經濟方面、猶太人於針業、電影、及其它娛樂、零賣業、少數、私人銀行、都占有重要地位、而在商業銀行、却已失去其固有之地位、紐約五百四十二家銀行的董事、只有四十個猶太名字、而且大多數爲某一家著名猶太銀行的股東、紐約股票交易所、號稱猶太人勢力範圍、但是十七個職員中沒有一個猶太人、四個執行委員會共有委員四十名、只有二名是猶太委員、此外基本工業如鋼鐵、汽車、棉織、毛織、電料、烟葉、等、猶太人都沒有重要支配的地位、不單是沒有支配地位、社會對於猶太人之蔑視、往往剝奪其經濟地位、大公司的重要職員、猶太人不易取得、因原是這種高級店員、需要能交際及社交的便利、美國向來禁止猶太人跑到俱樂部裏去、無形中剝奪了他們的商業機會、在俱樂部談生意經、雖不是正當的方法、但是生意經往往是在燈紅酒綠之中成就了的、

在全世界濃烈的反猶空氣之中、猶太人認明他們只有兩條出路、一是多積、錢財、二是多培養學問及能力、有了錢、甲國不好、可以跑到乙國去、四海之內、到處爲家、有錢總可以買得合理的自由與幸福、有了學問及能力、智識上一律平等、如大科學家愛因斯坦、大教授藤利曼、到處受人崇拜、而有學問較有錢尤爲可貴、所以猶太人多、向學問的圈子裏鑽進去、

大金塊被發見

賽米巴拉汀斯克通信云、在阿爾太之新土耳姑生金鑛內、一調査團發見三枚金塊、一重二八一四格蘭姆、一重五八四格蘭姆、一重二〇二格蘭姆、

心口疼 胃脹病 不消化 大便秘
請服 紅色造福
凡屬胃腸重病經年積聚肚腹塊痛大便秘結一及小兒便綠收效迅速久服不生胃腸病等
本藥係李炳暘先生發明官准註冊
大盒二元 小盒一元 每打二十元 十元 外埠函索不加郵費
奉天大西邊門外鴻育堂

專門痔藥 化痔 土龍散 藥膏
◆主治 二十四種痔症如各種痔漏肛門破裂大便走血奇痛奇癢濃血潰流凡用此藥外擦藥膏痛止濃消不受困苦
每料五元 半料三元 每盒一圓 每貼一送
奉天大西邊門外南二經路分所西十二緯路門牌二十六號 張三多堂啓
（函索痔圖說明付郵票三分即寄）

請看治愈經血不調咳嗽痰喘
啓者敝人久患經血不調屢治無效所患的病是經脉不準赶前錯後腹內積有病塊白帶甚多腥氣難聞經色不正時呈黑紫時呈淡紅每天腰腿酸痛四肢無力心忙心跳小腹時常疼痛每到行經之日小腹疼痛更重午後發燒頭迷頭痛嘔吐倒飽久病纏身並未生育所經各醫診治十五六年之久毫無功效幸有儂夫之友介紹到鶴春堂張先生處只用安坤丸兩次前後十五六天將所有的病症完全治愈在今年七月十一日又生小兒身廣體胖再有敝娘家母親素患咳嗽痰喘重症無論春秋咳嗽不止一到冬天痰喘上湧不能動轉兼代兩肋心口脹痛大口吐痰痰中代血夜晚痰堵咽喉呼呼亂響咳之不出嚥之不下双腿跪臥氣不够使腰腿癱痛二十多年重症遂而用咳嗽化痰丸三次沉疴立止所有咳嗽痰喘一切連帶病症霍然若失去年病愈今年生子而家母冬痰喘又未復犯敝全家實爲無可報答救生之恩謹載報端以爲患病同胞介紹並聊表鳴謝之意 劉玉洲妻李氏謹啓 外埠患者函購請注意地址
鶴春堂在奉天小南關風雨台胡同光明里十號

敬送
遺精早洩陽萎忘不孕 腎虧腦弱神秘古方◎◎
照方配服能使思想靈敏精關强固容顏潤美神效
並贈靈藥醫圖 賜索不取分文
請入各界取方剪報函索即寄
上海虹口塘山路 中國腎腦病院（天奉）

國際運輸株式會社
資本金一千萬圓
營業科目
一、海陸運輸及運送
二、辦理營業倉庫
三、代辦及保證行爲
四、包辦勞力
五、委託買賣
六、直接運送關金之供給
七、關於前各項一切業務
專務取締役 酒井淸兵衛
本社大連山縣通二二一番
信略號タイレンマルウン 電話代表番號三一五七 振替口座大連七八番 郵便私書函大連局一三三番
滿洲各地並取扱出張所 其他主要地點設有支店

雙獅球 老牌含藥麥精魚肝油
爲近代合理之療肺滋補劑
本藥係選用含有多量生活素之鱉魚肝油用新鮮麥精與肺病專劑幾阿蘇及怪阿蔥路並數種貴重滋補藥品配合而成專治內傷咳嗽痰喘吐血各期肺病諸虛百損病後失補先天不足後天虧損等症勞心費腦之學生年齡高邁之老人服含藥麥精魚肝油定能却病延年轉弱爲强矣
價目 大瓶二元 每打二十元 小瓶一元一角 每打十二元
發行所奉天中街 普克德藥業商行
【各地大藥房均有代售】

贈送哮喘根治新法
內容詳載哮喘咳嗽痰飲之病源病狀病家讀之可得療養心得特效根治實驗新法等 鄭洪年著述 唐南安先生題詞 石印四板現已出書贈送各界 索者將此報寄上海南京路大陸商場五〇二號唐氏氣喘醫院即贈一本（盛京）

歐美生乳藥
育兒缺乳可購歐美生乳藥
服後乳汁湧湧而來、定增數倍之多、哺之有餘、誠謂下乳之良藥也
注意飛艇商標爲記 請防假冒
總發行所奉天鼓樓南歐美大藥房西號
各埠均有代售 營口元興川 恒仁玉豐和 山城鎮永和盛 松樹驛永泰長 開原德祥厚 四平街天德堂 吉林中西藥房 營口中西藥房 新民大德藥房 錦州仁濟藥房
定價每瓶一元 每打十二元 郵費每瓶加三角

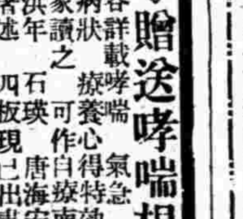

新高飴
新高糖果 美味甜香 製法新奇 老幼均宜
奉天 電話（3）三三二四 （3）二二九五
新高製菓大連工場

博愛醫院
院長 醫學博士 孟天成
副院長 醫師 日沖飛那
本院 大連市小崗子宏濟街二二
新館 本院西隣
外科（內臟肛門·整形·脫腸） 內科·小兒科·眼科 齒科·花柳病 皮膚科 耳鼻咽喉科 愛克斯光線科
新設産院（本院西隣）
産婦人科主任 女醫師 日沖飛那 女醫師 中村二字 女醫師 稻垣雅子
産婆 樋口佐和 野田ツル 德山ノシ 坂元カヤノ 池田ヤヨ

頭痛藥 頭痛一症因時頻發原因複雜輕重不等其輕微者固無大碍若劇烈之頭痛往往不堪忍受本藥専能清神止痛奏效迅速家居旅行均宜常備之藥也每袋二角每打二元二角▲外埠函購者無論多寡加郵費一角
虎骨花蛇藥酒 北地多寒而潮風尤爲故邦人之患病在筋肉或侵襲臟腑經則酸痛重則麻木時輕時重每因節氣爲轉移經久纏綿或竟半生而莫愈爲害之烈可勝言哉本堂特選名貴藥料精工製成本酒專治腰腿疼痛四肢麻木肝胃氣痛小腸疝氣口眼歪斜半身不遂等症無論遠年近日服之均效每瓶定價三元外埠函購另加郵費及包裝費三角
虎骨熊油膏 本膏專貼筋骨麻木腰腿疼痛風寒濕痺左癱右瘓半身不遂背腰酸痛心腹積聚婦女血寒子宮虛冷久不孕育經後腹痛癥瘕痞塊赤白帶下男子七疝腎囊潮濕每張大洋六角▲外埠函購者無論多寡加郵費一角
奉天大南關西大什字街 老福順堂藥店
代理店 新京 大增祥 天合慶 錦縣 福利和 安東 東益增遠 旅順

本頁報紙可以換書
請將本日之此頁報紙嚴封上貼郵票五分詳書貴住址○貴姓名○寄下本舖○便可將極救婦人疾苦消解性的苦悶及夫婦和合之歡息之書籍奉上不取分文
婦人病藥命之母 本舖東京市京橋區入船町 笹岡省三

效生男子所未有値
招來幸運 女之力也
無論家運國運皆女人之力也
意外偉力之女性良藥 命の母
女性雖似乎孱弱○但若身体健康○因其具有男子所未有之偉力○故必招來幸福○俗語有云『內助不佳○家必敗亡』○蓋良人之須仰望於女人○惟是女人之運命○則子女而定○倘女人身体有疾○結婚生活○不能圓滿○或不能生育○縱然生育○而虛弱不堪○則家庭陰暗○生涯乏趣○終陷於薄命可憐之悲運○然在治療婦人病時○服用以特殊貴重原料精妙配製○對于子宮病○尤有卓效之『命之母』者○腰腿發冷○爽然若失○赤白帶○立見減少○月經調整○共有恢復青春嬌美之效○精神異常清爽則無論何人倘能喜服本藥○家庭一良人見愛○自然生育健壯之子女○一家圓滿繁昌○實可美之幸運也○

令人懷慕的商標

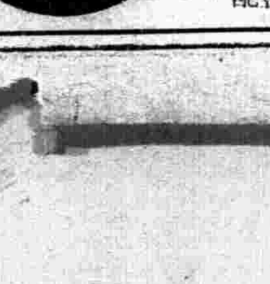

扶餘縣署 歲入支出之決算

【扶餘】縣署會計股長孫輔廷氏、對於會計一事、甚有心得、並經驗亦是豐富、對於手續上當然熟練、近又鑒於省方不時視查對於本縣由建國起至康德三年十月分、對於收入支出均有詳細表冊圖示供獻、並將由建國起至本年十月份歲入支出決算、及康德三年份由一月至十月份細決算、一一列次、以元爲單位、

大同元年　歲入 二六九、七三五元　支出 二三四、〇四五元
大同貳年　歲入 三五八、八〇七元　支出 三四五、七三五元
康德元年　歲入 三五八、一三七圓　支出 二三五、四八一圓
康德貳年　歲入 三四一、四八一圓　支出 三三五、七六七圓
康德三年　歲入 六〇〇、七二三圓　支出 二九二、五四七圓

康德三年由一月份至全年十月份歲入支出細決算

歲入經常部
財產收入　一一、八五三元
使用料及手數料　八、五六七元
交付　——
稞收入　八、五〇七元
縣稅　四一〇、六七九元
納付金　六七八元
臨時部
捐助金
滾入金　四一、四六一元
結餘金　一一五、七一三元
國庫補助金　三、二六二元
歲收統計六〇〇、七二三圓

支出經常部
祭祀費　三九二圓
公署費　六〇、一五五圓
警察費　九五、四四二圓
教育費　五二、二八三圓
社會事業費　三六圓
衛生費　三六一圓
屠宰場　一、七二七圓
電話局費　二、二五〇圓
給與金　三七七圓
地方改良費　——
勸業諸費　二四〇圓
諸稅負担　——
預備費　——
臨時部
建築費　四、八四八元
土木費　四八、〇一八元
積立金　九二二元
稞支出　七、七四七元
調查費　九八一元
電話架設費　一六、三八四元
模範村建設費　一、五二二元
縣稅取扱　二、八四〇元
支出統計二九二、五四七元

歡送協會事務長

【黑山】本邑協和會本部事務長道組士顯氏、自到任以來、努力於民族之協和、並闡揚王道之精神、致一般縣民、頗深仰賴、有口皆碑乃於昨奉令榮轉長春縣協和會本部事務長之職、民衆咸以感情融洽、戀戀不忍使之去、惟以上命不敢違、並該氏係升轉首都、極屬可賀之事、遂經農商會及一般民衆之發起、並受縣當局之後援、於本月十日午後四時、假城內東陞居飯莊、開惜別及祝賀大會、席間該氏頗表感激、向大家作極激昂慷慨之詞、本日(十二日)午後十二時半、各界代表皆於南門外、恭送該氏赴任之壯途、並贈與紀念品多種、以爲臨別紀念、該氏一一受領後、遂乘自動車赴大虎山轉道赴京履新、再者後任者係由協和會中央本部指導部派來佐藤太一氏接任云

柳河縣舉行 御容奉拜式補誌

【柳河】康德三年十二月一日、爲柳河縣公署、舉行御容奉拜式典禮之日、是日十時在縣內辦公廳庭前、由縣長參事官領導縣全體職員以下、舉行最敬崇之儀式、並由縣長致訓詞、謂所屬僚屬職員、務須仰遵御容頒賜之聖旨、以謀日滿民族協和之澈底、而爲全縣一般民衆之指導、發揚王道政治之眞精神、共沐新國樂土之幸福、共式次及縣長致詞、抄錄如左

御容奉拜式式次
一、全體集合　奉戴官縣長
二、御容奉陳　警務局長
三、開扉　參事官
四、行最敬禮
五、閉扉　參事官
六、縣長訓詞
七、御容御退下　警務局長
八、閉會

縣長致詞

康德三年十二月一日柳河縣長陳玉銘、謹致敬詞於同僚所屬、竊維我國本照日滿一德一心、權護國家、同受治於王道之下、共享昇平幸福、凡我臣民、尤應仰體上意、遵照皇帝回鑾詔書、並建國宣言、實行團結日滿民族、共同努力、國家建設一切工作、以期完成此無待贅言者也可是國家土地之大人民之廣、恐未澈底實行、所以我國皇帝陛下、爲期建國精神之澈底、始有頒賜御影之舉用垂範、於國民而昭示教育眞義、此至尊之聖事、凡我臣民應如何感戴、永久不忘者、本縣長、遂奉諭令、業於一月十八日、敬謹奉藏御容、奉安縣公署、茲再謹選率屬於十二月一日、實行奉拜行最敬典禮、從此由縣長以下、凡我所屬官公各吏等更應仰體聖旨之所在領導全縣一般民業、抱着發揚建國精神作去、實踐民族協和之眞道德、共同開發地方一切產業、共享王道下之樂土、以期進展不勝盼禱之至、謹此致詞、仰各凜遵是爲至要、

吉省爲預防天花傳染 實施市民種痘

【吉林】市署警廳兩機關共同主催、業於九月間施行秋季定期種痘之際、只有幼童按期施種、此外之成年人臨時種痘者、爲數極少、實深爲社會之遺憾、而此種傳染、本係最可怕之一種疾病、一旦罹患重者喪命、輕者亦鬧得滿臉紫痕、是以市署及警廳、共同主催實施接種牛痘、凡未種痘者均須一体加入、以免傳染、茲將施種日期及場所誌下、

一、十二月七、八、日午後一時至三時東四警察署管內王化軒、
一、十二月九、十日午後一時至三時、城內警察署管內李乃馨、王壽山、馬文魁、
一、十二月十一、十二、日午後一時至三時(細營警察署管內王榮聖、張作伯、奚宗仁)
一、十二月十四、五、日午後一時至三時(各學校龔文燦、楊成德、)

財務局佈告人民

【扶餘】本邑財務局長閻中恒氏、近鑒於各民人對於稅契納租、每多求人代辦、易發生曚昧、被人漁利甚多、該局長對於職員一再曉諭之、對於人民佈告週知、茲將原文抄錄記左、佈告財徵字第一六九八號爲佈告事、照得商民完納捐稅恆有希圖省事委他人代辦情形以故受人愚弄欺騙者、時有所聞、言念及此、殊以爲憾、須知本署現在經辦契稅暨各財務分局征收捐稅人員、均係會經愼選訓練、純無勒索刁難情事爾納稅人等、如有手續不明、儘可親到本署財務局或就近財務分局詢問、必當明白告知、勿再草率託人、致被欺騙、其有無知宵小倘敢假借名義招搖撞騙、一經查覺、定予依法究懲不貸、除密派員調查外、合亟佈告、仰爾商民人等一体知悉、此佈、

滿電局接收電務

【扶餘】新京滿電當局、邇來鑒於各縣公共事業性質、極應接收、以便統轄、對於扶餘電燈公司原係民商合辦、現以接收訖、關於該縣私辦電話公司亦宜接收矣、聞該公司、於本月五日上午十點實行接收、到場滿電出張人員、及本縣參事官田中經理官、商會廣田問、電報局車局長、姜譯、云、

警署遷新舍辦公

【扶餘】警務局所轄之三岔河警察署官舍、原係租住民房、不但不敷辦公佔用、對於觀瞻不雅、該署地處北滿路線要衝、中外雲集之處、警察署本爲人民代表之機關亟應建築之該局長穆星橋氏鑑及於此、故呈請上峰許可、於適當之地方建築之、其建築工程、係包與鈴木組合所建築之、其地址原係審門地畝管理局經理之、即永和第十七第十八兩地號、年租國洋玖十餘元、其建築費約需國洋五千貳百八十元之譜、刻已全部竣工、頃於十一月一日、將全部辦公人員與備品、搬遷新舍辦公、並函知各界知照云、

運輸部被匪行搶

【扶餘】本縣南隔松花江與前郭旗站、(瓦房站)相距拾六七里路之遙、該站國際營業運輸部、竟於康德三年十二月四日晚間被匪人搶去國幣柒百餘元、事後、行報告本站警務段日本守備隊、及蒙王兵、即時大肆搜索、匪已遠遁無蹤矣、本縣警務局長穆星橋聞電、即通告駐防軍廿九團楊團長、復飭司法股桑山指導官、趙特務股長、縣城警署長何潛、苗保長等、帶員分速到丙丁各戶並要衝設卡搜查由本日午後九時半起、至次日一時半停止、毫無蹤跡、該局長仍另各門分駐所官長警、隨時偵查、具報云、

郵政局添設夜班

【扶餘】本邑郵政局局長到任數月閱矣、對於郵務職責異常認眞、辦公時間飭屬員格外遵守、雖到休假日期、或星期等日、除滙兌一項停辦外、餘者照常辦理、不日增設添夜班、視該長如斯指導、不但郵務歲收增加、而一般商民均咸稱便利云、

令掃除各野妓

【五常】本邑秋季之時、一群野妓、常偷在旅館留客、並有飯館女招待、計三江春、桂蘭、雅茹、瀘海春、王雲霞、福順園、愛茹、味美齋、淑華慶發園、美玉、秀珍等白日在飯館工作、夜晚偷宿留客、不料由吉林省、突然飛來野妓愛英、年方二九、頗有姿色每日大街、風流去賣、該妓手腕高强、於西街路北、興記雜貨舖、經理甯香九、勾引成姦將該妓領至號內客室、設擺鮮貨糖果等、說說笑笑、左擁右抱、信口開河、情哥哥、小妹妹、稱某大有止不住意馬心猿之勢、不料警察署某警士夜晚行至該號門前、聞知室內淫聲叫開門闖進室內、正遇一對野鴛鴦擁抱之時、當提帶著懲究之後、警察署因野妓招待等傷風敗俗、故令一律出境、近來野妓無踪云、

縣署發放退職金

【扶餘】縣長馬蔭樹、參事官鈴木三藏等、自到差以後、對於範圍內、應辦各項、無不立即結束、對於退職人員之退隱料、迄今未發給之、因手續諸多未齊、故一時未能給與、該縣長復飭庶務股長李榮九氏、速將退職人員查調、好備會計股發放、茲於本年十二月一日據退職前警察隊隊長趙有金云斯項退隱料今已照數領訖非常歡樂而歸云、

繅成花共同販賣

【海城】滿洲棉花協會、海城縣支部、共棉花採種圃、出品棉花、已經由在農會舊址、設置機械、舉行共同繅棉、刻已告竣、其繅成棉花、已由技術員笠井幸篤等、及於今九日即前往分水及官屯等地方、爲斡旋共同販賣云、

成衣舖取消組合

【旅順】市內營業成衣舖、二十餘家、自康德元年起各成衣舖開會議、設立組合規章所做手工錢劃一、如有違犯者罰金、現因爲市井、商况不景氣、多數之人不納組合錢、反對組合、故取消組合矣云、

患沙眼者何其多

【哈爾濱】據哈爾濱特別市公署衛生科、由去年繼續調查哈市內之人口、四十二萬、其中患沙眼約十萬二千餘人、日本約三萬人之中約二千八百人患沙眼、關係之當局頗爲焦慮、市公署衛生科、爲預滅沙眼起見、研究種種具体策業經就緒、擬於明年設立市立診療所及其他沙眼治療所、實患沙眼者一大福音云、

省署敬謹 準備賀表

【延吉】間島省公署、頃奉民政部令、略謂國於康德四年新歲元旦、所有京外文官簡任以上、武官少將以上各官務於十二月廿以前、敬謹恭製賀表、用正楷書寫呈送、以便轉送宮內府掌禮處、恭呈御覽、並令凡文官簡任武官少將、若於明年元旦晉京朝賀、務於二十日以前報告到部、省公署奉令正謹敬準備賀表、以便於二十日前呈送云、

奉天行

參觀省垣小紀

(續)　(一介)

瀋陽、遼中、東豐、興京各縣烟地每年二二六五四圓、
珠琳寺每年　一六〇〇圓、
共計　一〇六九四四圓、
再加授業、及病院、每年可
共得　一二二二〇一圓、
本年八月一日收容之人數、
育兒所　二四一人、
救濟所　三九六人、
授業所　二四六人、
合計　八八三人、

珠琳寺現在保存靈柩數、計七一六件、

總觀以上、由其歷史之悠久、組織之完備、經費之龐大、事業之進展、吾人可知爲社會事業中、最有希望之一機關也、自滿洲事變後、凡百事業、皆有急激速度之進步、但人事日有進步、同時其反面、社會之落伍者亦愈多、失業者亦愈衆、而善堂之任務亦日益繁、此吾人認爲最希望之社會事業、當繼續努力繼續發展也！、

晚飯後爲同人買絨衣、赴中原商場、惟見冬季衛生絨衣、裘屯山積、不知其盡爲誰設也、余疑其有過剩之感、其亦余之所見太小歟！

赴天光電影院、觀新婚大血案、歸時、鐘已十句、街燈輝煌、耀人眼目、一座千年古城、即在此霧茫茫中籠罩之也、大西城門之拆除工作、猶未完畢、須改由小西進城、見其古壁高聳、巍然龐大、實令人驚、古代建築之雄偉堅固、致使千載後之拆除、猶廢幾許時日、可謂建築難、破壞亦不易也

二十日早飯後、乘車至男師附小、至則見兒童掃除落葉、紛紛甚忙、校舍已老舊、地極陰濕、入會議室後、適値灑掃畢、門窗洞開、北風颼颼、吹人瑟瑟移時文彥如先生來寒暄畢告以希望看複式教學、及分數制、第一時爲某先生國文、第二時文先生親自示範、(爲人代堂)三組複式、非直接教學、與自動作業之分配、非常自然、教者無紛忙之象、兒童亦無紊亂之感、秩序極佳、互不妨害可見其教學有方、養之有素矣、第三時習字無所見、午間文先生略謂、本校注重實際工作、不尙空談、故一切圖表章則等亦甚少、有之均爲過去者、無可奉贈余等乃稱謝而去、

由附小至省立圖書館、相距不甚遠、該館創立於前清光緒三十四年、由前奉天提學使張鶴齡、呈准前東三省總督徐世昌、撥款開辦、館址在南門裡宗人府胡同、其後館址屢有變更、於宣統元年、始遷今址、設置、分爲普通閱覽室、兒童閱覽室、善本藏書室、複本藏書室、新聞雜誌室、閱覽收發室等、

圖書分爲總部、哲學、宗教、自然科、應用科學、社會科學、史地、語言、文學、美術十部、

閱覽分爲館內館外、館內以兩種五冊爲限、館外須納証金、其金額以書價二倍計算、以兩週爲限、館外特許者、以三週爲限、

該館大致若是、據館中人云已存書籍、禁閱甚多、故添置新書、亦須特別審愼檢查云、

(未完)

L—10

天下一品

萬字老牌醬油

製造飯菜之眞味
其品質風味
俱適合於我等的味覺
……何故佳良乎……
原料優良。有三百年之歷史。工場有最新設備

餽贈最適宜之
當盛行餽贈時乃以家庭
爲本位者！
爲貴家庭經濟及健康
起見請用萬字老牌醬油

宮內省御用達　野田醬油株式會社

嬰兒之營養　乳爲要素　嬰兒之體重輕　面黃脊瘦　其原因多係奶母乳液缺乏　或乳汁不良　喂養失調所致　因之小兒最易罹及腸胃諸疾　或其他重症而危及生命者　誠非少數　乳來精藥質純良　功能補虛生血　催乳神速　一經服用　不但乳液增多　乳汁改善且使育質充足　乳液濃厚　小兒吮食　身體益壯　母體亦得增進健康　毫不損及腸胃無妨胃滯便秘發火等弊　其原料採自歐美著名藥廠　係由乳腺內之精華提出催乳之要素　再加以貴重藥料　按學理配製　屢用屢效　服數日乳來如湧泉　如常服之　可保母體之健康也

蔭華大藥房總發行
奉天小南門裏大街路東　滿電二九一三號

高級電氣留聲機
遞律彼岸
斯界之大王

自『四球式』至『八球式』
各種俱全
其他無線電話受信機各種
著名無線電話商店皆有出售

本社東京大森
山中電機株式會社
新京出張所　新京興安大路五三四　電話一八八三番
奉天出張所　奉天加茂町五番地　電話五四四七番
大連出張所　大連若狹町一四番地　電話本局四七三番

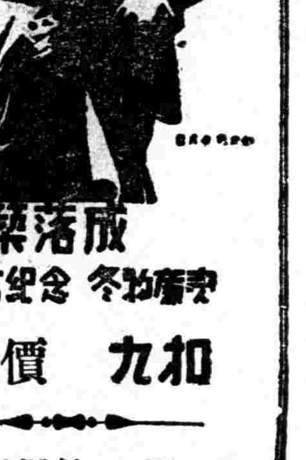

新築落成
遷店紀念　冬物大賣
照原價　九扣
西裝附屬品・襯衣
領帶・領子・流行帽子
毛衣・毛褲・手套・襪子
化粧物品……應時雜貨
三益商店
原址鼓樓南路東
新遷中街路南

諸君如欲買新式流行華美物品請
駕臨
七福屋百貨店

認明鹿頭商標
宜維護闔府健康！

近日外間頗多傷風咳嗽之流行。公共場所，喧咳之聲時聞於耳。府中長幼之健康。此時誠宜加意維護。維護之道。當服帕勒托。因其補力强而消化易。日常服之，足以補血滋陰。開胃壯力。

各大藥房均有出售請認明「帕勒托」字樣爲記
備有詳細說明書列舉帕勒托種種用途函索卽寄

帕勒托
總經理　英商祥茂洋行　哈爾濱　奉天　大連
(六)

品質優良補助發育

森永餅乾

贈人敬禮經濟絕品

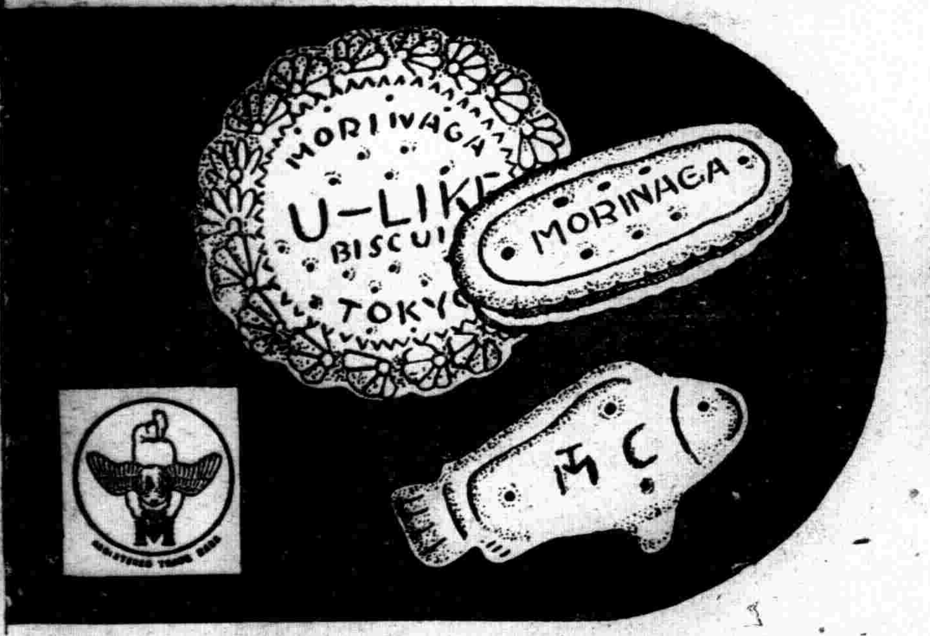

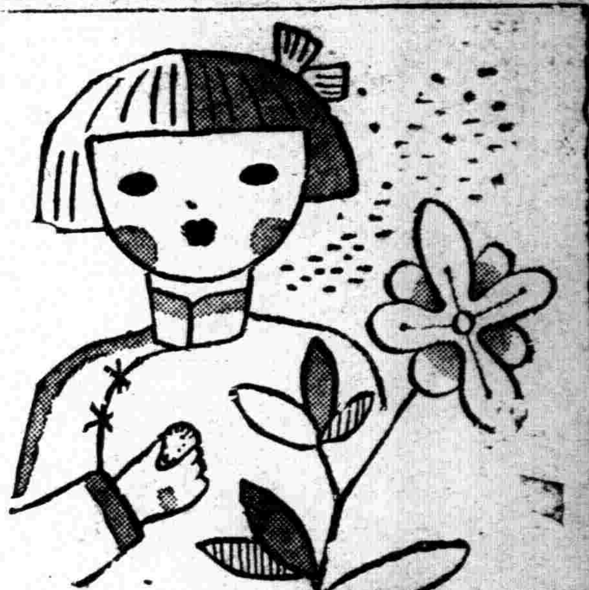

獅子牙粉

刷牙品專門的大公司所精製
的世界惟一優秀的牙粉

108—128

小孩專門的傷風解熱藥

歐音

傷風眞可怕

傷風是萬病的起原。

小孩發熱、尤不可粗心、倘誤調理、危險萬分、給吃安全「歐音」速治最妙。

小孩勿給大人的解熱劑、須以小孩專用的解熱藥「歐音」其味適口、小孩樂用、吃後解熱彷彿潮落、即可解脫危態

主治效能 小孩的傷風、發熱、流行性感冒、痲疹、肺炎、百日咳及其他一般熱症奏効神速

藥價 金一毛、金三毛、金五毛、金一元

總發行處 大阪 丹平商會藥房
代售處 東京 大連 奉天 哈爾濱 日本賣藥會社
同 奉天 井上誠昌堂
同 開 佐藤廣濟堂
同 新京 新京藥品會社
同 圖們 新井藥房

其他各地大藥房均有出售

OMNIN COMET

オムニン コメット

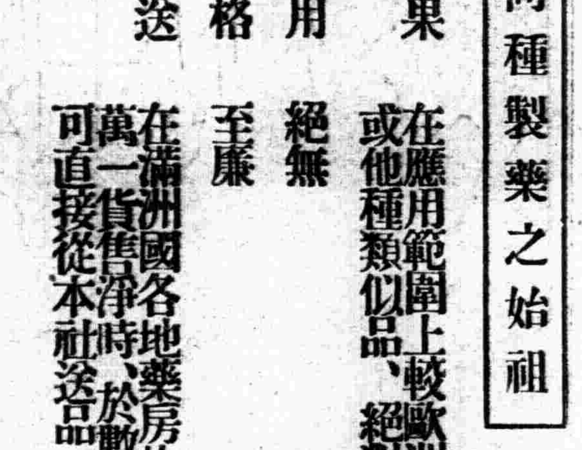

謹告友邦滿洲國各位醫家

茲從來輸入之歐洲製品優越非特異性的免疫劑出世

翁睦寧 扣美透

東洋同種製藥之始祖

特長

一、效果 在應用範圍上較歐洲製品或他種類似品、絕對優越
一、副作用 絕無
一、價格 至廉
一、配送 在滿洲國各地藥房均有出售萬一售淨時、於數日內、即可直接從本社送品

滿洲醫科大學附屬病院
滿鐵各病院
公私病醫院
均賜採用之榮

適應症 流感肺炎其他

爲各科權威之本藥。對於實驗報告。已達數千。關於之熱性亞熱性。傳染性。化濃性諸病及結核熱等疾。有效無害

包裝價格
一cc……五管裝……一、六五
〃……一〇管裝……三、二〇
〃……五〇管裝一五、〇〇
〃……一〇〇管裝二七、〇〇

贈送詳細說明實驗書

製造發賣處 株式會社 黑田藥品商會
本社 大阪市東區今橋二丁目
支店 東京市日本橋區本町三丁目

明治美麗牌煉乳

完全代替母乳滋養豐富
對於嬰兒有偉大的幸福
能使體格强壯而且轉胖
食久決不生厭非牠不可

大連・奉天・新京
哈爾濱・天津
明治糖果公司

雜說　"無條件之愛"（翁方武）

一從英王與辛夫人關係上可以看出一

現在報紙上。所大載而特載的。足以聳動全世界人的耳目的一件香艷的新聞。風流的韻事。那便是大英皇帝陛下。和辛普遜夫人。將要結婚的趣史了。據說。因爲有種種習慣上限制的關係。在朝臣們。是不允許英皇和辛夫人結婚的。而英皇情願犧牲王位。以遂其願。這眞可謂。『窮大地亘古今』所罕有的一件奇異的事！按辛夫人現在。已經年逾不惑。所謂。『徐娘半老』者是也。並且她還是一嫁再嫁。不是從一而終的節婦。她的出身。也不怎樣高貴。按普通的理論來說。實在不值得使一國之尊的大皇帝。傾其全力。以注意之。然而英皇呢。竟自不顧犧牲一切。非和她結婚。是不能甘心的。由此可見美人的魔力。是如何的偉大了。

在下對於這件趣史。是十二分表同情的。原來沒有條件的戀愛。沒有條件的結婚。才有價值。若以勢位。名分。財富。而作爲兩性的結合。已失去戀愛和結婚的眞義意。那便卑鄙不足道了！婚姻之基礎。是建築於兩性愛情之沸騰點上的。若能有濃厚的愛情便能有無上的快樂。也就能享最高的幸福。蘇子瞻謂。『天下之樂無窮。而以適意爲悅』。所謂。『適意』者。也就是『意志自由』的意思。語云。『不自由。毋寧死』。所以對於婚姻問題。不能達到目的時。每有『不濟則以死濟之』者。由此可見婚姻問題之足貴了。

我想。英皇之所以甘願敝屣尊榮。而必欲與辛夫人成就其一雙佳偶者。不就是因爲。此中自有佳趣存在。較比身居高位。日理萬機。終日忙忙碌碌。而不能得到些須自由的强得多嗎？我以爲英皇。果能如願以償。退守田園。而能和他的愛人辛夫人。共度其甜蜜的歲月。老死於溫柔鄉中。實是人生幸福的最頂點。也實在是無物足以易之了。况且大不列顚的皇帝。因爲政治優良。民權澎湃。國基鞏固。縱然退位。還有其他賢能承繼。於國計民生上。並無若何影響。又何樂而不爲呢？

此事自表面上觀之。固然覺得奇怪。也實在是歷來英皇婚姻上創舉。所以才惹得全英臣民的注目。甚至於全世界人們的視線。也都集中。但是。自從人類的心理方面觀察一下。無論何人。莫不是追求他的最高量的幸福。譬如人們的飲食一樣。只要對了他的口味。他便喜歡吃牠。正不必論物品的價値貴賤。他定然認爲那是天地間的唯一珍品了。如此說來。那也沒有什麼奇異的了。雖然。若英皇和辛夫人的婚姻。果然成爲事實的話。那便算開創婚姻史上新紀元。也更可算得婚姻史上。最光榮的一頁了！

一九三六。一二。一三。草於建平鄉師

冬雪（宗宸）

風靜疎林雲擁村。霏霏玉戲滿庭新。飄來天地三更雪。滌去乾坤萬里塵。柳絮飛空含色象。梅花得意見精神。傲他高士山中臥。笑踏瓊瑤百鍊身。

冬風凛冽冷颼颼。雲滿天空雪滿樓。鄰舍幾時街未掃。宅門三尺路無由。千家四野遮黃土。萬壑羣山盡白頭。曉盼開晴紅日上。觀梅東閣意淸幽。

題自畫蠟梅茶花（偶生）

金盤承露雀臺前。八斗才思滅洛川。紅燭映妝香更遠。羅幃深處見天仙。

欲持雙展訪盧仝。慵倚高樓詠朔風。鐵脚嚼殘宜有味。花魂錯與酪奴中。

九星日鑑

十二月十八日　舊十一月五日

金曜　甲戌　先負　開　牛宿

▲一白之人、能使身分發生變動之事、務要避免、丁壬癸吉▲二黑之人、宜離目前小利、樹立遠大計畫、丙丁壬吉▲三碧之人、如龍不得時、潛伏地中、諸事不必焦急、丁庚辛吉▲四綠之人、勿出攻勢、靜守沈默、乃安全之策、丙丁辛吉▲五黃之人、內裡整理時、外面自然平穩矣、甲丙壬吉▲六白之人、宜勿冒險求利、樸實而進、定爲大吉之日、丁申壬吉▲七赤之人、並多少不安、但結果是佳日、巽巳丙吉▲八白之人、雖云遲遲、要有得寸進尺之期望、丙申壬吉▲九紫之人、得多失少之日、須要奮勵、乙庚戌吉

楊惠之神塑拜觀記（志良）

唐楊惠之。開元中與吳道子同師梁張僧繇筆法作畫。（一般人以爲楊吳二人爲僧繇之門人者實非）。號爲畫友。巧藝並著。而道子聲光獨出。蜚譽海內。各地畫壁佛像。俱出道子手筆。惠之恥居其下。乃焚筆硯。毅然發奮。專習塑像。悉心研究。能奪僧繇畫相。推爲古今第一。乃與道子爭衡。時人有『道子畫。惠之塑。奪得僧繇筆路』之諺。曾作名優留杯亭之像。樹於衢中。面牆而立。觀之者咸能呼出其名。其技之神妙如此。惠之曾爲崑山慧聚寺作毘沙門天王像。形模如生。其旁二侍女神態尤佳。宋淳熙中慧聚寺被火災。惠之手蹟與陳後主所書扁榜。蕩然無存。（見蘇府志）。黃巢作亂。多少佛門勝品。爲其所毀。而於惠之塑作。獨加珍惜。予以保護。足見其藝術之超軼常人矣。

惠之傑作。尚遺留於蘇州角直保聖寺中。一千四百年神品。猶在人間。寧非奇蹟。按角直保聖寺。創立於蕭梁武帝天監二年。（公元五〇三年）宋祥符時重建。明崇禎時再加修葺。惟在祥符重建前。已有惠之所塑漢十八尊。甫里志云。『大雄殿內供有釋迦牟尼。旁列羅漢十八尊。爲聖手楊惠之所摹。神光閃耀。形貌如生。誠得塑中三昧。江南諸寺所不能及』。然有人疑非惠之手蹟者。竊謂不然。因此次游蘇同行之美術家嚴君紀芳。用木炭詳細描摹。據云。像之紋摺線條。生氣蓬勃。溢於周圍。每像各有其不同之情趣。斷非凡手所能及。此種傑作。因年久代遠。數經修刷。表面神情。未免有損。故粗視之。未見其妙。殊不知眞神潛伏。非內家不知也。現存之九像一則舉目仰視。虬髯蟒袍。傳係降龍羅漢。最稱神妙。其一怒目袒腹。神臂握拳。傳係伏虎羅漢。以魄力勝。中坐者閉目趺坐。靜穆如帝王。傳係梁武帝之像。其一貌清癯。張口而笑。其二貌清秀。一壯一瘦。年齡不同。而情趣各別。各像各有其不同之個性。力量。眞情。非得個中三昧。難以表出。故整理時所缺之手臂。亦因此不易補上。永付缺如矣！

霧（流冰）

赤道上的清晨是寂靜而溫柔的。然而。差不多每天早晨。我們開窗一望。都發現了我們四週是包圍着迷濛的白霧。在我們眼前是白茫茫一片。什麼也看不清。眼前的景色宛如一張走了光的照片。

晨霧遮蔽着一切。使赤道上的一切都掩沒了眞像。但是。在這迷濛的氣氛中。我睜開了我的雙眼。我透視過這白茫茫的烟膜。我看見了毫無虛假的眞實。

那排列成行的橡樹。以往。牠是誇耀着牠們的値錢。但是現在。我看見牠們强作歡笑地支持着重傷的身軀。牠們在幾十年來供給人們的剝削。而今牠的血液流完了。瓊漿出盡了如一個病重的老人。一個錢也不値地被人們丟棄了…

我又看見那閃着灼灼的火光的礦山。過去。牠是一座黃金的寶庫。許多人靠這裡過着優裕的日子。而今。礦山荒蕪了。半山的起重機。早已無人過問空留着鐵的骷髏磷磷。在都市中。你看見那些馳奔的卡車。裡面載着闊綽的男女。可是。你看清一點。他們的面部。他們的眼睛是朦着灰暗的憂悶之影。他們的笑中藏着瑩晶的淚珠。他們在悲歎息自身的沉沒。…

早晨的濃霧把這一切都遮沒了。人們看不見眞實。整個赤道綫（也許全世界）都被蒙蔽在氛霧中。使人昏迷。

我在窗口想像着一切。我望了望東方的天角。陽光的金綫什麼時候才能衝破這濃霧呢？

一寫於南洋

共益聆歌記（庸吾）

▲談李萬春之沖霄樓及其他

積雪滿城。冷氣難消。獨處斗室。百無聊賴。故愁思易起。而雅懷莫伸。星期（十三日）午刻。適高君叙初來訪偕道李萬春之年富力强。在共益作戲如何精妙。所言正洽我心。因急整束而往。是日座無虛席。幸而吾等到場甚早。蒙茶博士賜一佳座。定睛台上觀。爲于亞南之拾黃金。串坐宮一段。忽而四郎。旋而公主。滑稽突梯。頗見其能。學唱探陰山之淨角。則又覺老氣橫秋。舒卷自如。匪易接此爲綠牡丹之別姬。唱工舞劍。皆爲順得過去。李硯秀之花木蘭。穠麗英爽。深知討好。武工唱工均佳。道白稍遜。末軸即李萬春之沖霄樓。（三俠五義之故事）由金殿封官起。至托兆止。歷時一二刻。無稍忽懈。其用心可知。李伶扮白玉堂。精神飽滿。唱音厚亮夜探一場。身輕如燕。伸屈自如。失印之驚慌。神氣。追印之勇敢行爲。均堪稱讚。盜印之對打。出色驚人。不落俗套。毛慶來之鄧車。亦配得好。托兆之散板大段。又見其唱工可風。悲凉哀婉。句句動人。總之唱做打念無一或遜。洵爲傑出之才。故深望其保養有方。永擅勝場也。扮襄陽王之周益瑞。工架老練。唱念雄渾。極爲新戲增色。餘則不暇論矣。

嬰子（一六）（儒丐）

她這樣使着聲兒罵。跟那天一樣自然是罵給張大娘聽。人家張大娘是圖什麼呢。難道來撿她的便宜？若說照我這樣餓的皮包骨一隻小瘦狗。人家未必稀罕要。不是爲大家安生。省得天天聽嘈嘈？這也是出於睦隣的一片好心。不想她把人家給生乾出去了。坐在家裡還這樣使之閒之的罵。我悲痛極了。她簡直成心不敎我活着。可是我這樣一個弱小的東西。又沒法奈何她。我只得希望她能够有點後悔。覺悟對於隣居。不應當這樣。或者因爲有了悔意。不至再有什麼暴虐的惡行。誰知她罵了半天。不但沒有一點後悔樣子。反到越罵越上勁。

『你們都是那里轟的。一個一個的都不許我打狗。我又沒打你們家的狗。你們不是三鼻子眼兒。多出一口氣嗎！怕我打牠？明兒我敎小禿子把牠殺了賣羊肉玩。看你們誰敢管！』

她不光是罵給張大娘聽。連前些日的二大媽。以及接房四隣。差不多一色在內。全捲上了。我駭怕極了。如果有個聽不下去的楞小子。壯上氣來。找她來打架。這個亂子。可就不小。幸喜人家都不跟她一般見識。大概把她所罵的。都當做耳旁風。所以始終沒有人理她。連小銀子小禿子。都不敢家來。大約是怕她遷怒。可是越沒人理她。她越覺着得理。以爲人都怕她了。其實人是怕她嗎。她罵了半天。沒個對象在跟前。覺得沒什麼意思。也顯不出多大威風。她便想着尋個對手來罵罵。可是這屋裡除了我。再尋不出一個帶氣的。於是她一眼又釘在我身上。只見她把已經吃盡了的烟袋鍋子。狠命磕了磕。向炕上一扔。担把子又超起來了。我覺着不好。向破爛堆裡就鑽。

『那不是因爲你撐饞嗙子。連外人的氣都得受。平白無故的。這不是又出來婆婆了麼。她們進來你爲什麼不咬她們？想跟她們享福去呀？哼！哼！妄想！』

蝶戀花（落拓齋主）

一榻横陳樂閒懷。短笛順吹。雲霧彌漭齋。驟罷神清好快哉。萬慮皆休無牽礙。

辯成金。盡骨如柴。質典馨淨。蔬衣徧體排。夜宿古寺伴泥胎。前世造下冤孽債。

談瓶花（西神）

花能養性。衆可醫俗。吾輩措大。不能置身香天花海之中。僅賃得斗大一樓。食於是。寢於是。命儔嘯侶於是。作筆墨勞工於是。秋月春花。等閒虛度。然而簾纖紙閣之內。淨几明窗之下。瓶花三五。相對忘言。靜餐秀色。亦未嘗不可舉室雅何須大花香不在多之句。以自相誇耀。何必置護花鈴十萬。方謂極春色之大觀哉。

插花於瓶。亦有經濟。亦有學問。板橋題畫竹云。一竿瘦。二竿够。三竿湊。意謂畫竹不在多也。瓶花亦然。當相其陰陽。稱其枝葉。擇其配耦。位置得宜。一變已足。俗子不知。隨手亂插。此與滿口夾江搖柱大嚼何異。余嘗詔插花者曰。一枝樸。二枝緊。三枝簇。四枝足。五枝俗。撲言其得天趣。緊則麗矣。簇者。有花團錦簇之妙至四美具而觀止矣。過此則一不經意。便流於俗。嘗一滴知大海味。太羹元酒。彌淡彌雋。寶棄乎。求益也。使我爲花傭。或不致令醜子陵笑人。

瓶花不特賞其色。更當翫其影。疎影橫斜。自饒畫意。春花莫宜於梅。秋花莫妙於菊。影之妙處。疎斜二字盡之。近日園丁藝菊。以花身高大。花朶平鋪於頂爲貴。驟觀之。有如張蓋。更有繩穿棕縛。使作種種飛潛種伏形者。菊之天趣。失。菊之本性漓矣。讀龔定公病梅一記。可爲痛哭。或鶴而翥。或鸞而翔。無論虎賁中郎。未必神似。即似矣。亦葉公所好之似龍。非伯樂所相之眞馬也。淵明所愛。必不如此。

古文家韓愈之史學　13（仁之）

羅隱石烈士文云。『石孝忠生韓魏間。熟視碑文。作力推倒。吏執之。用枷尾拉殺一吏。乃送孝忠闕下。天子親問得本末。遂赦之。隸江陵軍驅使。隱得之於江陵從事者。』又丁用晦芝田錄亦言『老卒推倒之』。

李商隱韓碑詩云。『長繩百尺拽碑倒。麤沙大石相磨治。』而唐語林以爲『碑未立。無推倒事。』今檢嘉話錄云。『蔡州紫極宮韓碑石。本吳少誠德政碑。磨刻韓文。』是此碑石經再磨。當時軍民之心。實不以愈文爲然也。宋時蘇軾作上青宮碑。後軾貶出。詔磨其文。命蔡京別撰。紹聖中。有題臨江驛舍者曰。『晉公功業冠皇唐。吏部文章日月光。千載斷碑人膾炙。無人知有段文昌。』以況蘇軾之事。或曰張文潛作。或曰即軾所作。然愈文實佳。以頌唐帝。而唐帝不受。亦可已矣。後人書萬本讀萬徧可也。宋有陳瑜者。官淮蔡。磨段文復刻韓文。頌揚唐德。强以相干。又有建議欲誅石烈士者可謂不辨是非者也。』癸巳存稿卷十二由此可見後人於韓愈碑文毀譽參半。然多是感情好惡之見。未足以與言史。有之。當自何義門始。

沙上（下）（曉冰）

他們的頭髮被斜風細雨灑濕了。但是他們不稍怯懦。有時。其中一個孩子欣然蹲下了。針一般的銳利眼光注視草根。小手很敏捷地摘起一棵菌苔。眩耀的淺笑向另一個孩子喊。『姐姐。我又找到一棵了！』可憐的菌苔的嫩莖被一陣娛快的葬動給摧折了。傘一般的上身垂下來。孩子只有注視着被摧折的植物表示悔悟的可惜。並不曉得他們怎對沒人看管的小動物像菌苔一對。餓了肚子立在細雨的淺沙上。他們毫不氣餒地尋覓。彷彿那是光明。是慈愛。在光明慈愛的遊戲裏展開笑容。

這是在眼前緩緩展開的第四個金色環子。是深夜。暗而森鬱的深夜。天空却閃灼地亮着星光。我像是沉醉了。淒楚地又登上了沙丘。可是細沙在夜翼的籠罩下。却不像白天那樣的純白溫柔了。凉刺得可怕我拳了足趾。像踏了泥濘怕滑倒般的遛開試探的腳步。我是在含着一顆酸果啊！靜聽遠處森林的暗影裡犬吠聲。白楊的葉子被風刮得發出索索的響聲。沙丘的遠處輝耀着一點點的黃綠色的鱗光。使我聯想到發燐火的白骨。幸而是在深夜。不然。那半掩在細沙中的骷髏是多麼可怕呀？我現在是掉着眼淚哪。受了意外的污辱難堪。一個孤兒只好偷偷地在沙丘上洒淚的。我哽咽地跪在細沙上。淚眼向了北斗星。靜靜。遠處又送來夜行人的脚步和駱駝鈴聲。

第五個。第六個…金色環子不斷地飛。每一個環子上所嵌的種種不同的景幕受了腦海的支配送入眼簾。我還是撇開我的視線吧。我的眼睛有點模糊了。

沙太好了。我很有成見地讚歎了。我想。假如牠是一個天國的園子。稀稀地長起幾根綠草。我願棄掉我的孤零軀體。用金刀輕輕地剖開我的腹腔。在血花外噴時。掏出我的心。埋在白沙堆裏。然後悄悄地死去。總有那麼一天。當世界變幻了。朽毀的心在白沙裡露出半面。顯示這裏是孤苦孩子的安息地方。（完）

清人書評（二九）（觀滄）

▲郭嵩燾

見郭嵩燾書熟箋楹聯。用淡墨。有瀟灑之致。似夢樓之健。而無其弱處。

▲左宗棠

左季高篆書楹帖。頗有古意。行書不稱。

▲俞樾

曲園老人之書。頗似阮元。臨漢碑。樸質不俗。偶見行書條幅。筆亦秀雅。學者之書。如是亦足矣。

寂寞（仲）

灰白色的陰雲布滿天空。遮住早晨的太陽。大地上物色現着一種慘淡氣象。陣陣北風參雜着。片片白雪。A城中車馬行人。聚成一團。可憐路上乞食的人們。寒風吹透了他的骸骨。幾個冒着風雪的學生。奔往校裡去了！

流線型電車裡。坐着的闊老爺們。他那知外面的寒冷。修江堤的工人們。似乎聽看見寒風大雪。工作的特別起勁！

松花江中。昨日流動冰屑。今天結凍了。它像預告着人們似的。嚴冬到了！旁晚天色。更冷的可怕。地上的積雪。反映着一切物體。顯得特別嚴肅。使夜的都神迴避了！

寄宿舍裏空氣。死般的寂靜。往事像波紋。層層湧起心頭。眞不願回憶。一幕一幕使它胡亂過去！

隔院無線電機。發出悲哀歌曲。天主堂鐘聲。遠遠傳來。這一切的一切。足够觸起孤獨人的寂寞了！

一二。一三。松花江畔

雪晨（俗夫）

一夜的風雪。大地上盡披了白裘。變成了一個銀裝的世界。不覺想起古詞裏『一夜青山老』的句子來。冷淡的晨曦照着潔白的堆雪。發出燦然的光芒。一種清幽素雅。令人流連。窗前的幾株楊柳。對於這肅殺的冬神。顯出一種畏懼而阿諛的情態。枯枝上滿堆了殘冰碎玉。在這砭骨的寒風裡不停的搖曳。街上轔轔的車聲。和小販的顫抖的嗓子。不盡惹起我不少的輕愁。濃煙縷縷從附近醫大的煙筒裏冒出。騰遶上空。倏然四散。一些樓閣高厦。都被籠罩。均非目光可透。只有遙思其狀而已。

每天來窗前要亂紙的老媼和一些貧苦的兒童。照例跑來索紙。當我看到這些形容枯槁。面目黧黑的姿態。心裏有些悸然。衆之衣裳破碎。全身戰慄不止。呵！這是多麼難堪的呀！我並不是厭惡他們。正因爲他們給我增加眞理的不平。激起我同情的熱腸。貧富懸殊。造物者盲目擺佈了人生一切憤恨的鳴潮！他們得到我給的一些亂紙。便踉蹌的走開到別處去了。

我對於這清靜的雪景。憧憬着現在。憧憬着將來。回味着過去。心房內頓起了無限的思潮。回想童年時代的我。在某一個雪晨。還沒有吃過早飯。和一些年紀彷彿的兒童在庭中玩雪。什麼砌雪人啦……那是多麼有趣的呀！正在玩着興濃時候。忽聽母親在門口說『×你不冷嗎？快進屋來給你多穿一件衣服再玩罷』我聽了急忙的跑進屋去穿衣。穿完衣服。又跑出去玩。不一會聽大司釜在喊我吃飯。我那時正在玩着有趣。如果沒有他喊的話。我幾乎把吃飯都忘掉了。吃飯時候。母親給我講些有趣的故事。那時的我是何等的快樂呀！我的腦子裏澎湃着一幕家庭的愛潮。唉！人生若寄。奄乎飄塵。童年時期竟消失去了。而童年時期的一種樂趣。更是消失殆盡。湧上心頭的是一股沉重的辛楚。呵！我的靈魂是異常的嚮慕啊！

這時同室的尹君從外邊進來說『唔老王。在想什麼？外面的雪景很好。你不Photograph嗎？』我忙接着說『好。這倒可以消去寂寞。但是我沒有film呀』尹君聽了便說『我也沒有film了。走我們赴木村洋行去買好不？』說完我們便一同往街去了。

一九三六。一二。

大西關大街路北・・・電話二三二七八

天光電影院

時間　二時　五時　八時

價目　二角　三角　四角

今天開映

湯傑　曹錫松　翟綺綺　桑淑貞　李琳　蕭英　主演

全部有聲對白

王先生奇俠傳

冶滑稽武俠於一爐　集詼諧詭秘之大成

滋補添壽惟有喜劇　這部笑片定能有効

妙人妙事！妙絕千古！五花八門！嘯天嘯地！

匪夷所思的情節　新穎生動的畫面

天一影片公司有聲滑稽長片

南市場

東安電影院

電話(二)三五四二

今日開演　俠義愛情機關激鬥連續長片

第三集　火燒青龍寺

鄔麗珠　夏佩珍　王楚琴　葉娟娟（主演）

土豪惡霸罪惡彌天　義士俠女形影相隨　機關密佈神出鬼沒　激鬥劇戰駭魄驚心

又名嘉興八美圖

（同時加演五彩一本大片）

時間　二時　五時　八時

票價　樓上二角　樓下一角

四經路七緯路

蓉膠電影院

每日二時・五時・八時・三場

今日開演

神童賈克古栢主演

名日　餓鬼大將

廿世紀福斯公司出品

益通商業銀行

行址　新京南大街　哈爾濱南頭道街　奉天小西關

業務　存款　放款　貼現　押匯　兌貨

高野鐘表製造廠出品

鹿球老牌

譽貫滿洲

座鐘　掛鐘　台表　鬧表

各地著名鐘表店　百貨店完全經售

滿洲總代理店

奉天　中孚洋行

用君忙搔的手去

塗搽愛膚膏

越搔越放大的皮膚病

越塗越癒好的愛膚膏

且不刺不痛、婦女小孩用之不傷嫩膚、極爲安全的理想品！

皮膚良藥愛膚膏　是依最新化學的原理、配合十餘種的名貴藥而製成的最新皮膚藥。故其藥効卓絕驚人、雖爲頑固的慢性症、一旦塗用本藥、便能施展其强烈的殺菌力及滲透作用、相輔奏効、殺滅病原的菌蟲、而使諸病完全治癒、如同拂拭、所以對於頑癬脚趾濕癢陰囊癬金錢癬牛皮癬疹癬鵝掌風濕疹凍傷火傷創傷擦傷胼胝（生雞眼）陰毛虱毒蟲咬傷靴傷酒刺粉刺面皰雀斑汗疹丹毒潰瘍陰部痒疹陰部潰瘍口瘡耳瘡頭瘡糟鼻子鼻瘡痔瘡等皮膚諸症、有尤推獨步之特効。

▼藥價▲　試用盒 金票十二錢・小盒 金票三拾錢・中盒 金票五拾錢・大盒 金票一圓

總經理所　大連市山縣通一丁目　順和公司支店　振替大連三七六五番・電話七六〇八番

各埠大藥房均有代售

調理月經　保健女性

婀閥好萌

婦科良藥

婀閥好萌在動物實驗上之効果

本劑乃與國際標準品完全一致之卵胞刺戟素、對於幼稚女性動物、得促進其子宮等性器之發育、月經乳腺等第二次性徵之形成、對於老衰動物、得恢復振興其已衰諸種機能、亢進新陳代謝作用改良血色血行等々、故適用於下記諸症。

【主治】一、結婚期之神經衰弱、月經不順、月經稀少、子宮發育不全、月經痛等。
二、閉經期之頭痛、腰痛、眩暈、下腹痛、心悸亢進、逆上、四肢冷感、耳鳴、失眠等。
三、乳汁分泌不足或減退、常習流產、姙娠惡阻、
四、不姙症、不感症。

（詳細仿單函索即寄）

【用法】片劑每次一至二片、一日三次。粉劑一次量半至一瓦、亦一日三次。注射每日或隔日一次、一般皮下注射。

【種類】
片劑（百單位）　五〇片　一〇〇片
粉劑（千單位）　一〇瓦　二五瓦　一〇〇瓦
注射（百單位）　五管　一〇管　五〇管

各大藥房均有經售

總行　武田長兵衛商店股份有限公司　日本大阪市東區道修町

出張所　奉天春日町十三番地

36—892(O)

培養着令人難以辨識的美麗!!

青鳥化粧品

唯有青鳥化粧品纔是保你滿意的貨品

青鳥香水……五角
青鳥乾性雪花膏……三角
青鳥香粉水……三角
青鳥香粉……三角
青鳥頰紅口紅……三角
青鳥保美得……三角
青鳥香油……三角

東京銀座　資生堂

感冒　頭痛　齒痛・神經痛

鹽野阿斯匹靈

Aspirin "SHIONO"

「阿斯匹靈」之解熱作用、並非因其分解物而起、乃由其原形被吸收而致、故雖爲藥典之適合品、依其分解之難易、對於微妙之藥理的機能、可齎以重大的影響、是爲不難察知之事實。「阿斯匹靈」之藥物的特長、實依其分解之不容易而始發揮者也。

鹽野「阿斯匹靈」者、鑑於向來之「阿斯匹靈」、有上述之缺點、苦心研究、創製爲純良之醋柳酸也、品質性狀、絕對優純、不易分解、是其特性、無味價廉、尤爲餘事。

鹽野「阿斯匹靈」之特長
一、具有特獨結晶形、他所難能。
一、絕對不含游離醋酸、柳〇酸等分解物。
一、以自然之狀態、放置於大氣中、最難分解。
一、於人工胃液中、最難分解。
一、醫師臨床上、毫無副作用、奏效非常確實。

包裝
片劑　五片　二〇片
粉末　二五瓦　一〇〇瓦　五〇〇瓦

製造兼總發售處　株式會社　鹽野義商店　大阪道修町三丁目

SA—11

吉省署告知一般民衆
治安維持會成立

【吉林】吉林省公署現爲肅清不良份子、以期達安業之途計、成立治安維持會、並有具體之勸告市民意旨、已於本月十五日、張貼於市內、其內容略謂、關於民有之私槍、已經幾次之收繳、但私人以作防禦用者、仍不能不有、是以再行限期以翌年四年四月爲止、於此期間內、能自願將槍繳官者、官方按其槍價之值酌給獎金、以免流入賊徒之手、而擾亂治安、故此次本爲治安着想、而設此挽救之法、希一般養有私槍者、應爲治安計、速行交官以免治安預防之不虞云

當局先後預防注射之功也、雖然回顧例年、每當冬臘月間、另有猩紅熱病、流行一時、今者應正當其機、刻間已有患者之發生、衛生係當局、關此預防上、正在考慮中、顧市民各自預防之、

商務會附設講習

【吉林】吉林省總商會、爲謀商業適合社會環境計、特組設商業實務研究會、內部設會計簿記、日語、經濟學等科目、已於十二月十四日開始招生、或由市內各工商號、選舉徒者入學、以資培養新商人、而便應付現代之環境、定於四年一月六日開學、我吉市之經濟明朗、誠可期待云、

省署縣政講習會

【吉林】吉林省公署、爲期達一般行政人員品質向上計、特設立縣政講習會、昨十四日、而因省署新樓命行落成式關係、故延至本月十五日、全体學員二十九名、由總務科長蒞臨下、舉行修業式、而該項學員、均係由省屬各縣分配選送來省、由一名至三名之限定、現講習完了、該第二期之學員已均欣然作別、各返本縣以訓練之心得、關於已往之縣政、當必有一番之刷新云、

佛山縣襲擊事件
戰死者日系官吏

【新京】十五日民政部接到、佛山縣城襲擊事件、現在判明、戰死者姓名如下
吉村勝露生代理參事官（三二）原籍大分縣中津市
吉村參事官夫人及一子
小林治雄警長（二九）原籍山口縣
小林夫人（二四）及長女（一）
最首義治警士（二五）原籍千葉縣夷隅郡東海村深堀

猩紅熱
當局謀預防

【大連】大連署管內、自本年一月至十二月十五日、總計市民間患染傳染病者、共一千二百七十八名、其中痊愈者一千零十名、死亡者百三十九名、現在入院醫治中者、大連醫院中四十一名、大連療病院中八十八名、計百二十九名、比之去年中約減一成餘、此亦

間島省令各縣
普救貧黎

【延吉】間島省公署、茲奉民政部通令、略謂現屆嚴冬、對一般無衣無食之貧黎、亟宜妥謀救濟、俾免流離失所、省當局奉令後、當即轉飭所屬各縣、迅速斟酌現地情形、與各慈善團體和衷共濟、籌設粥鍋及庇寒所、救濟啼飢叫寒之貧民、以達王道惆邺民衆之至意並飭將辦理情形、於來年夏季具報以憑考核云

歲末省防警戒
警廳實施動員

【錦州】當茲康德三年歲末之期、錦垣警察廳、對於省垣治安、極謀萬全、特是擬由月之十五日起、迄三十日止爲警戒期間、舉凡街市交通、勵行左側、自動車、及馬車、洋車由交通崗警、愼重指揮、以免發生交通不祥事故、夜間於城關主要通衢、由警團聯合、嚴重警備、並加以遊擊搜查、往來行人、加意盤詰、在此警戒期間、警廳不時派員搜查、各該管派出所警士勤惰、有無擅離職守情事、全部總動員、施行嚴重大警戒、省防當可確保萬全無虞云、

警署查禁劣藥品

【慶城】警察署於本月十日派巡官赴各漢洋藥舖、調查有無違禁劣性藥品、聞在德興恒漢藥商、查得有劣藥紅色補丸三盒沒收、聞紅色補丸內、有劣性藥料、我人服之、有害於身體、故官方嚴禁售賣云、

放送蘇俄
歲暮情景

【哈爾濱】哈濱放送局、因今春以來、放送白俄復活節及夏季松花江上實況等、向日本中繼廣播、頗蒙讚許、今次該局又擬將俄羅斯情緒豐富之歲末街頭風景及歲暮除夜聖鐘鏘鳴等實況、廣播放送、刻下在準備中、

安奉愛護村會議

【安東】安奉鐵路當局、茲以新舊年轉瞬來臨、將屆年關、鐵路、戒備、亟應妥愼施行、以期安全、因是特擬舉行愛護村長會議、詳討一切、經定於本月（十二）廿日、在鳳城舉行、刻已分別通知沿線愛護村長、屆時出席云、

殘匪肅清將不遠

【延吉】茲据地區司令部發表、滋擾安圖管內、匪共混合匪團、頃受友我兩軍、與以戕滅打擊、現成强弩之末、殘餘匪衆、近竄集楊木頂子四方四合頂子、及胡蘆頭子等處潛伏、東地區討伐司令金恩奎氏、爲乘機一網打盡殘匪計、於本月九日、親偕日野團長友軍某大隊長、率精銳〇〇〇名、取圍擊猛撲戰術、諒不日即能肅清云、

錦垣排共大會
講演幹部陣容

【錦州】錦垣定期實施、排共大會、全市官民總動員、大同團結、精神一體、熱烈舉行業誌本報、在大會行事中由滿日關係幹部、施行擴大講演俾市民明瞭赤化之塗毒、基本反共之意義、其滿日系講演幹部題名如左記、
日系、柴崎領事、松田警務廳長、西村特務科長、金子赤十字院長、寺本民會議員、奈良部隊長、
滿系、省署魏教育廳長、傅警察廳長、魯保安科長、劉師中校長、陶成德高女校長十八日午後一時、城內青年會舘實施、
在日本小學校實施、將校一名、於十七日午後一時

明年度入滿勞工
限卅八萬人
冀東管下者許優先權

【大連】關於華方勞工之渡滿、向者滿洲國爲國策計、制有限制之方針、査在康德二年中入滿苦力、限至四十萬人、康德三年、減至三十六萬人、明年度因係新規事業五年計畫之第一年、十二日勞工統制委員會上、協議之結果、明年入滿數、許可三十八萬人、一方對於冀東政府、與滿洲國有特殊關係、故冀東政府管治下之苦力、許以入滿之優先權云、

古屋部隊擊破
北覇天匪

【朝陽】鈴木部隊發表屬於森澤討伐隊、在赤峰縣北部地方追擊北覇天匪百餘名中之古屋部隊、前於十日在烏丹城西南約四十八滿里之田條子滿、爲捕獲此匪、已予以大損害等情、已誌前報、茲該部隊、更爲追擊此匪、於十二日復將該匪包圍、已加以猛擊、交戰四小時後、轟斃敵匪六名、馬四匹、而因森澤討伐隊之連日的追擊、北覇天匪完全疲勞困憊、並無休息之時間、惟有彷徨於熱塞之沙漠地帶而已云、

哈鐵沿線各站
派遣指導官

【哈爾濱】京濱線列車因事故遲到等、自入今冬、件數頗夥、其主要原因、爲滿人從事員、技術不熟言語不諳等關係、刻下哈爾濱鐵路局、於沿線各站、派遣指導班、用期防止事故之完璧、而由全體觀察時、哈鐵管內事故件數、較客歲減少約六分之一、示非常好成績云、

冀滿日聯合舉行
排共大會盛紀

【山海關】現今世界已留於極度之混亂漩渦中、溯其禍亂之源、實由於共產黨爲之階厲、恣其邪說流毒世界、長此因仍、則整個世界將爲之破壞粉碎、全体人類將爲之蝿惑黑暗、瞻言東日、不寒而慄、盟邦日本與新興德國已訂立反共協定、全滿各地如新京、奉天、哈爾濱、熱河、錦州及安東等地均定於本月十五日起至廿日止舉行排共大會、我山海關市日滿冀三當局本諸亞細亞復興之主義、以期掃蕩滅絕擾亂東亞和平之共產黨、定本月十九日下午一時假南關劇場舉行排共大會、

大會秩序＝一、全体入場奏樂）二、全体向日滿兩帝國國旗及冀東政府旗行鞠躬禮、三、唱日本國歌滿洲國歌、冀東政府歌、四主席報告開會宗旨、五、日滿冀代表致詞、六、宣言可決、七、決議可決、八、同呼日滿兩帝國及冀東政府萬歲、九、同呼日滿冀聯合山海關排共大會萬歲、十主席致閉幕詞、十一全体退場（奏樂）、遊行示威＝全体步出會場後在門前整隊、一、日滿冀警官、二、樂隊、三、日滿兩國旗、冀東政府旗、四、日滿冀代表、五、日本帝國國防婦人會居留民會等、六、滿洲帝國協和會及國防婦人會、七、冀東政府代表、田中學生、八、一般民衆
遊行路線＝由南關劇場起點奔日本領事舘、在領事舘門前全体同呼萬歲後繼續遊行、經車站前由南關大街進南門、在臨榆縣政府門前全体同呼萬歲、仍繼續進行至關境警察隊門前三呼萬歲後解散、
籌委會議＝山海關日滿＝合同排共大會爲籌備一切、於日前成立籌委會、昨（十五日）假特務機關召開第二次籌委會、又、排共大會場除舉行大會及示威遊行外、爲使一般民衆徹底明瞭排共之意義、特即發標語及傳單多種云、

寫眞說明
滿洲帝國協和會吉林市本部、爲充實內部機構、及養成中堅幹部會員爲宗旨、開設修練講習會、該圖係於開始授課情形撮影、

關東州內
工商代表商民請求
改正營業稅

【大連】關於關東州內營業稅問題、大連商工會議所、會有請求改正之意、今者由同會理事十五名、組織營業稅委員會、聯名呈遞陳情書於當局、代表州內日滿商民、請求營業稅合理的改正、以恤商業之艱難、同委員氏名如下、
西田善藏、奧田千之、高田友匡、吉、竹內精一、田村羊三、田中知平、山口啓三、安田淸稻、相生常三郎、秋山三夫、赤松常吉、安達惣十郎、白濱多次郎、河口眞氏、團吉喜一氏、

財局催納戶別捐

【安東】本埠財務局、茲以第二期戶別捐、通知申告書業已分發一般納稅義務者、惟截至現在、各方完納者、不甚踴躍、既僅餘牛月之期、即告終止、亟應早日催促、俾資在期限之內、完納竣事、因是該局、自本日起、派出催捐員多名、分赴市內　及一五四各

實施催促、務於本年終一併完納淸楚、而便結束云、

警察署刑事獲匪

【懷德】本城警察署刑事姜五載餘、對於本市之治安、賞罰分明、井井有條、德譽素著、

樺甸蘇旅舘火災
燒燬日商蘇旅舘

【樺甸】本縣南大街路東日商蘇旅舘、與和東昇泰之房自開設以來、營業非常發達、舘內舞女八九名、繁華麗都、均甚幽雅可愛、實吾邑中一完善之旅舘也、不幸於本月十二日、早九時許、室內起火、當經日滿軍警、及消防隊等、奮勇救護、無如火勢兇猛、全舘全燬、幸舘內人等無恙、鄰佑商店、雖曰安全、俱皆驚惶萬分、實賴日滿軍警人員、救護之功也撲滅之後、查點燒燬、市房十間、後院五間、屋內財物無算云云

王署長榮陞
趙署長蒞任

【四平街】本驛道東、二區警察署、原任署長王璞、在任

對排共宣言之義捐
白俄人甚歡迎

【哈爾濱】對日前所發表之協和會排共宣言及內蒙義捐募集、備受各方面歡迎、十六日哈市協和電告協和會中央本部稱、僑哈白俄人、對該宣言之目的、甚爲贊同、該市各機關、每日接到激勵文及義捐甚夥云、

手槍二支、子彈二十五粒、該刑事復於九時出勤、至城北大青山村上旬屯、捕獲匪人孟範榮一名、訊據該二匪供稱、久慣爲匪、到處强搶、曾由洮南竄來懷德、所出搶案均係伊等所爲不諱、惟該刑事姜興渭以一人一日連擒二匪、誠爲智勇兼備武力可嘉、洵屬出乎共類青年中之佼佼者云、

縣東原屯保境內、迄無匪警之傅、安堵異常、突於月之十日夜間、由該保興讓甲境內山地子橋南去渡河而遁、匪經地處竄來股匪一群、經過東柳樹河住戶之食粮、多被搶掠一空、匪徒無食、已屆沒路窮途、於此可見其眞像、若再加以討伐被等當可受首而盡沒、現本縣軍警正在追剿中云、

柳樹河匪訊

【延壽】本縣境內今歲治安恢復地面肅清、惟山林地帶時有三五跳樑、出沒爲害、然頗得民心、久受各界之美讚、茲訂於月之十二日、榮陞本縣（梨樹）縣公署股長、市人大有依依之狀、各界歡送、及歡迎趙憲舉署長蒞任之盛舉、歡迎歡送、實空前之一大盛觀焉、

貨馬車改膠皮輪

【大連】大連市交通上一懸案之鐵輪貨馬車改用膠皮輪案、經當局再三討論之結果、以爲實現後非惟可保街道、且能防遏騷音及種種危險、故大連署保安係、慫恿速現、並與各馬車組合及各關係側一再研究、有即日實施必要、十五日午後一時、由石橋州廳保安課長、久下沼署長、市內水上、西崗沙河口三署長、以及貨馬車組合側、會議於大連署內、經各方最後討論、結果決自明年春至市貨馬車、一律改換、刻令同業者預備中云、

邵股長切實搜查

【朝陽鎭】近因陽年在邇適値商家入欵之期、誠恐不良分子、潛伏鎭內、擾亂治安、茲因山城鎭憲兵隊長渡邊委員長有鑒及此、以前飭令海龍縣警務局長、特派特務股股長邵德成氏、於月之十三日來鎭、偕同警察署長劉亞元、石主任、特務係畢署員等、率領警士、分班出動、大事搜査、非常嚴厲、凡對於零賣所妓館業、或旅店各丙戶等、尤爲注意、該股長督搜三日、十五日爲止、共搜烟賭犯及嫌疑等十餘名、復經警察署審訊、如是良民有保者、當時釋放、毫無勒索、其形跡可疑、言語支離者、帶回警務局審訊云、

卍字會庇寒放粥

【旅順】西町世界紅卍字會旅順分會、籌備放粥、於夏曆十一月初一日午前九時、在新市場町、路南庇寒所、開放食粥、特派會員維持粥廠秩序、第一日同第三日、每日食粥人五百餘名、希望各界、踴躍捐助云、

稅局長指導記賬

【嫩江】稅捐局長劉寅祉、到任伊載、急力整頓稅收、近以酒類販賣、頗關重要、該局長誠恐對於記賬手續不明、幷防偷製起見、九日率同第二股主任項夫鐸不憚烈風大雪之寒赴各商指導、如該局長者誠可謂勤政愛民矣、

實業部派員調査

【嫩江】實業部、於三日派

體育欄

一九三六――三七
籃球規則之更改
▲▲三秒鐘取消准四次暫停
▼▼替補人員入場禁止談話

【上海通信】一九三六年至三七年籃球比賽新規則、已修改完竣、此間籃球會已得美裁判會通知、十二日該會書記處特通告各會員採用、茲錄其通告如次、
本屆比賽照一九三六―三七年新規則施行、現查正式規則書本、尙未到滬、僅得美國裁判員會通知、其更改大要一紙、茲虬錄譯就公佈、以供會員採用、好在更改簡單、不難記認、
一、球場中圈外、另添六尺半徑之大圓圈、跳球時、在跳球者未觸球前、其他球員不得進入圈內、
二、每比賽中、每隊得宣告四次『暫停』、（舊規則爲三次）
三、取消攻方球員在罰球區域離本籃較遠之半圓內、三秒鐘規則之限制、即減少三秒鐘規則之有效區域、
四、取消替補人員入場賽時在比賽前不得與場內球員交談之規則、
五、球員隻手或雙手持球時、守衛者如觸及其手部、不作『擊人』侵人犯規論』、

早大馬球隊
遠征上海

【新京十六日電】本節氣遂獲得全日本覇權之早大陸上馬球隊、爲遠征上海方面、由影山監督率領之下、小島指揮員以下選手十四名、定於十二月二十八日、搭乘太洋丸輪船、由神戶啓程、在香港、上海等地、與外人球隊、將行四次比賽、定明年一月二十二日返京、又經費富餘、則或遠征新嘉坡云、

中國摔角家黃伯長
戰印度名手
彌哈氏由孟買抵滬
精彩可以預卜

【上海通信】世界著名摔角家旅美華僑黃伯長君（一名伯祥）、蒞滬後、曾於本月四日戰勝菲律濱冠軍阿魁那度氏此業誌本報、十日晚七時、華東運動器具公司經理鄒寶駿君、特假成都飯店設讌、爲黃君洗塵、記者亦被邀在座、得與黃君把晤暢談、深覺欣幸、黃君將於本月十五日下午八時半、在杜美路九號聖喬琪舞廳、與印度摔角名手彌哈氏比賽、彌哈體重二百十八磅、因耳黃君之名、特自孟買專程來滬、約黃君一決雌雄、入座劵分四元三元二元三種、屆時電炬之下、歡聲雷動、熱烈情況、定必更盛於上次也、

（黃伯長君）於一九〇六年一月十一日生於美國芝加哥、爲粵之新會人、當攻讀於芝加哥西北大學牙科時、父母相繼喪亡、因而輟學、從事摔角生活、在美國幾屬無敵、旋漫遊墨西哥澳洲等地、亦鮮遇敵手、且曾迭挫世界重量級冠軍、名震一時、既往七年間、身經數百戰、失敗不滿十次、其技之神、有足多者、以運動馳譽全球者、中國人間、除黃君外、實無第二人、且黃君嘗云、在海外每至一地、對中國人幾無不加以輕視、心殊氣憤、經渠將白人一一擊敗、則又一變其輕視之心理、而加以驚異、故然、蓋各國人民頑固隔膜之頭腦、非藉我人懇切之努力、不易改其印象也云云、

（黃君現年）三十歲、身長六呎二吋、體重二百十五磅、無兄弟、姊妹二人亦均出閣、本人尙未結婚、不吸紙烟、不飲酒、渠謂國外著名運動家、均不與烟酒女色相接近、即跳舞等娛樂、亦多半在禁止之列、一則管理員監督甚嚴、一則相習成風、倶能自動加以節制、社會羣衆皆美慕運動家、殊不知運動家爲一最不自由、最須潔身自愛者、否則技術決難深造、而達其頂點、余（黃君自稱）返國後、據友人告稱、祖國運動員之愛好烟酒者、爲數甚多、對跳舞等聲色情之樂、亦多醉心者、與美國運動員比較、

（誠有天壤）之別、實一可異之事、此或因外國駐滬水兵所予我國青年不良之印象、然管理員不加以阻止、誠屬費解云云、

黃君現寓德鄒公寓三樓B六號、每日至四川路青年會健身房練習、肌膚潔白、性情和善、觀其外表、幾令人疑渠爲一文雅書生、所謂靜如處女、動如脫兎者也、渠對祖國、樂而忘返、對於蔣委員長之提倡新生活運動、稱崇備至、並謂在祖國現狀之下、非此不足以挽頹風、渠曾無離滬之意、並擬於將來赴首都一行、提倡摔角、渠對德國强悍之民風、身無傷痕爲恥者、深致贊成、祖國在强鄰壓迫之下亦宜加以提倡云、黃君所習摔角、爲美國式、除變臂以外、兼可用腿、

〇　〇　〇

自動車公司開業

【吉林】吉林市民翹盼已久之自動車公司、籌議約二載之久、現已公然成立、已於今日（十五）開始駛乘、並優予顧客以免費搭乘、

來屬官、王譯譯、技士胡孟九、井日系職員一名、乘鐵路局自動車到嫩、下榻於商務會、四日即着手、調査、聞此次調査後、對於林務、當局必籌謀發展策云、

團部送車法處長

【嫩江】第三軍管區審軍法車劵國幣三分云、

本市全路計分三線、一、東站前行二、北山行三、臨江門行二、驛前至福興口爲一區、由福興里口至新開爲一區、由新開門至三道碼頭爲一區、由三道碼頭至官碼頭爲一區、由官碼頭至臨江門爲一區、並由三道碼頭至小官胡同爲一區、該三路線每路線共分五區、每區每人

處長、日前來嫩視查騎兵二十二團軍務、現已視査完竣、九日返省、故該團全体官員、齊集南門褪歡送云、

派遣員調査林務

【嫩江】實業部林務司調査班王胡二人、及日系職員二名於四日來嫩、調査林務一切、現已竣事、故於九日由林務署日系職員北原先生、領導之下赴縣北各村屯詳細調査云、

錦熱省內旗官制

第一條 熱河省及錦州省內之旗、共置左開職員、
旗長 七人 薦任
參事官 七人 薦任
事務官 六人 薦任
警正 五人 薦任
屬官 十七人 委任
警佐 八人 委任
技士 二人 委任
巡官 七人 委任

第二條 除旗長 及參事官外、前條所載職員 之各旗員額、由蒙政部大臣定之、

第三條 旗長 承省長 之指揮、監督執行法律命令、並管理旗內從前依慣例屬於札薩克權限之行政事務、

第四條、旗長關于旗內之行政事務、得依職權或 特別委任、對于管內一般或其一部發旗令、

第五條 旗長指揮監督所屬官吏、關于薦任官 以上之進退、呈請省長 其委任官以下專行之、

第六條 旗長得將其職權事項之一部、委任於警察署長、

第七條 旗長認警察署長之處分、有違反成規妨害公益或侵犯權限者時、得取消或停止其處分、

第八條 旗長有事故時、由參事官代理其職務、旗長參事官均有事故時、由資深之官吏代理其職務、旗長得令旗官吏臨時代理其事務之一部、

第九條 參事官輔佐旗長、參劃旗行政之機務、並承其命令事務、事務官承上司之命掌事務、 警正承上司之命掌關于警察 之事務、 勤務於旗之警正、關于警察事務之執行、承旗長之命、指揮監督旗內警佐以下之警察官吏、屬官承上司之指揮、辦理事務、警佐承上司之指揮、辦理關于警察之事務、指揮監督所屬警察官吏、技士承 上司之指揮、從事技術、巡官承上司之指揮、辦省關于警察事務指揮監督所屬警察官吏、

第十條 旗之分科規程、經蒙政部大臣之認可、由省長定之、

第十一條 旗內設警察署、共名稱位置及管轄區域、由理長定之、

第十二條 警察署長、以警正或警佐充之、但得依地方之狀況以巡官充之、

警察署長、承旗長之命、掌理關于警 察衛生及 消防之事務、揮指監督所屬官吏、

第十三條 旗置警長及警士爲委任官待遇、關于警長及警士之規定、由蒙政部大臣定之

附則

本令自康德四年一月一日施行

熱河省 及錦州省內 旗官制制定理由、查熱河省及錦州兩省內之蒙旗、現在雖非法律上所認之制度、然於習慣上儼然遺存、限於一定地域、處理國家行政事務者甚多、故擬以旗爲國之行政官廳、在上級官廳監督指揮之下、處理地方行政事務、期無遺憾、此即提出本案之理由也、

蒙部大臣在錦熱 旗制地域之權限

關于蒙政部 大臣、在熱河省及錦州省內旗制施行地域之權限如左、

關于蒙政部大臣在熱河省及錦州省內旗制施行地域之權限之件、

蒙政部大臣在施行熱河省及錦州省內旗制之地域內、掌理依熱河省及錦州省內旗官制第三條之規定、屬於旗長權限範圍之行政事務、

附則

本令自康德四年一月一日施行、

關于蒙政部大臣在熱河省及錦州省內旗制施行地域之權限之制定理由、

查旗爲地方團體、又爲國家之地方行政官廳、應受蒙政部大臣爲第二次之監督 是以其地域當然不可不爲蒙政部大臣一般行政權限所及之區域云、

修正關係官制

省公署官制中修正及興安各省公署官制中修正如左、

省公署官制中修正之件

省公署官制另表熱河省之『區域』欄中、於建平各縣之下、加添『翁牛特左旗』、

興安各省公署官制中修正之件

興安各省公署官制中修正如左、另表『興安西省』項之『區域』欄中、『翁牛特左翼』刪除之、

顧客係騙子手 同記工廠被騙

城內同記工廠、十四日午后六時、來一顧客、購妥毛繩衣十二件、核價五十五元、聲稱赴南市場十一緯路川賀事務所取款、該工廠遂派櫃夥李發泰隨之、送貨前往、迨至目的地、該人將毛繩衣接去、令該櫃夥在門外等候、該櫃夥李發泰在門外等候多時、未見該人出來、即進院尋找、各地尋問、並無其人、該院有一後門、當係由後門潛逃、始知被騙、立即回櫃、向執事人報告、轉報該管派出所、請示查找云、

東關發現男屍

大東區警察署界、大東關達家胡同之井內、十五日晨、經挑水夫某、發覺內中有人、當即報告該管警所、會同附近人士、前往調查、及打撈結果、果有已斃男子一名、即行撈上事、一方電達警署及警廳派員、於當日午前十時許、檢驗結果、判明該人門投井之日期、約爲三日前、以身着衣服及形態觀察、似爲山西省之商人、年約二十餘歲、或感於失業及種種壓迫、一時忿而自殺、但其確實之姓名及住址、均不詳悉、目下正暫行掩埋、一方調查中云、

日本銀行代理店 在大廣場鮮銀行內

奉天稅務署所徵收之附屬地內稅金、係日國稅、雖致有納稅告知書、往往惹起有過期納稅者、對於兩方、都有麻煩之事、惟是恐因未詳稅金繳納之場所、玆誌稅金納稅之場所、以便一般遵照期限納稅、

日本銀行奉天代理店、即在大廣場前邊朝鮮銀行奉天支店內、

婦人失踪案 一日兩起

南市場警察署南八家子派出所界、達邇里 門牌第二十號、住戶葛有新之妻宋氏、現年二十四歲、十五日午後、藉口因事外出、延至十六日晨、尚未歸來、其夫發覺後、當即報告該管警所 請求尋找、據稱該婦身高四尺餘、着青胡縐棉袍、毛綿褲洋袜 青鞋云、

又北市場 警署界內、南四街、門牌二一號、住戶張利雲之妻郭氏、現年二十五歲、十五日午前、乘張利雲外出工作之際、該婦即偕其生 母逃之夭夭、及張利雲午後歸來、方始查覺、即赴該管分所報告、請求查尋、並稱其妻及其岳母拐去當票五張云、

撞倒女工

有消費組合之傭人張公秀者、隨同夥劉錫三、于十四日午后五時許、各乘自轉車一輛、往大北門裡辦事、在馬路上竟將被服廠之女工許楊氏撞倒、遂向之問罪、張公秀不服、復將許楊氏用脚踢倒、張公秀見肇禍、潛逃無踪云、

二工畢業式

奉天省立第二工科高中第九次畢業生畢業典禮、業經擬定明十八日午前十時許、在該校禮堂盛大舉行、

電話線被竊

奉天中央電話局管內、大西關老爺廟後胡同路南電話綫十四日夜間、被人竊割、盜去電綫 該地十餘號電話、完全不通、已由該電話用戶報告電話局、即以整理、以便通話、惟至十六日晚、尚未修復云、

痛女尋死

大南邊門外南塔附近、住有鄭存模者、係商界中人、其妻馬氏、年已半百、有女年六歲、聰明可愛、於日前患病、調治不愈、竟爾斃命、馬婦痛女情切、不旦不食、且購買毒物尋死、經同院人查覺、送往醫院救治、不致有性命之憂云、

違禁被捕

城西侯家堡附近、住有農民王滿山者、年三十餘歲、十四日早、赶駕大車、來城售賣穀草、內藏有違禁物一小袋、行抵中途、被警察偵知、當即捕獲、帶往警所罰辦云、

馬車激撞

大西關大街、十四日上午、有馬車二輛、一由西向東、一由北胡同南去因双方躲避不及、發生激撞、東去之馬車、略受微傷、經人說和、由向南去之馬車包賠國幣四角、作爲修理費了事云、

織品暢銷生產增

【安東】市內針織事業、於本年九月以降、因各地治安鞏固、及農村趨勢活躍結果、關於針織品如線襪織之銷路暢快、其生產額因而激增、查自九月迄十一月末之出脫、每月均在四萬元左右、而生產數目、計針織業二十餘家、約比往年激增五分一云、

年防警備已開始

【安東】警察廳、玆以新年元旦、轉瞬來臨、當此年關之時、地方防務、關係重要、爲期年關防務週密、及地方安寧、特經商議結果、實施年末臨時大警備、關於年末警備、應行事宜、均已就緒、並於十五日起、各廳署人員警士、一律出動、不眠不休之態度、而維年關安全云、

郵局辦賀年郵件

【清原】本邑郵局頃奉管理局令、以年關在即、特別規定由本月二十日起、至三十日止、爲辦理賀年郵件、特別週間、一切郵用、較平常低廉、當經李局長、張貼標語、急力宣傳、想屆時郵件、定能踴躍增添、必大有盛狀、如該局長者可稱慎重將事、洵謂不可多得之人才云、

軍政部派員校閱

【清原】縣治安隊、自今春成立以來、對於勦匪、百戰百勝、頗蒙上憲所嘉許、故於十五日曾蒙軍部派有小川將官蒞清、檢閱該隊一切軍備、果屬充實、毫無虛影、當經小川將官、極端贊許、由此以聞、足徵該隊、深川教官、與包景山隊長、平素教育深爲有方云、

冬季月天降大雨

【旅順】管內地方、於夏曆十月十三日午後六時、陡起暴風、以後十餘日、氣候溫暖、値此世界潮流關係、天亦改變方針、忽於初二日下午八時、天氣西風、陰雲密佈、細紛紛下降、至翌日午前七時、天氣轉變北風、仍是下雨、冬天下雨、亦奇聞云、

奉天市商工訪問

商業部 (14)

源豐茂絲房

地址 大西關大街路南
經理 郭繼周
電話二〇四二

源豐茂絲房、設立年月、雖不甚久、然在市內商業中、頗佔相當之地位、銷路甚廣、營業極 其發達、雖在市面大不景氣之中、工商各號、艱於掙紮、而該店之營業、一如平時、毫不減退、歷年結賬均有盈餘、從此可知、凡百商務、固然重在經營、而實際上、一般貨物之銷行、而博社會各階級人士之欣然照顧者、又未嘗不以人重、該店以復耙之商業、而還躋於優越地位者、即緣該經理之人格、爲本行外行人士、所共推重故也、地址、在本市大西關大街之路南、佔用樓房、一十二間、每年租價、一千二百元、於民國十五年、春間開業、資本一萬八千元、經理郭繼周君、河北、灤縣人、現年四十一歲、原爲本市大西關泰山玉絲房之執事、因其爲人、忠實果敢、忝以全店賬薄、實錢款出納之重責、會計精當、周轉裕如、深資得力、會某日夜深、有劇盜十數人、驀然闖入店內、槍刃齊發、以激烈手段、迫索錢款、郭因職責攸關、以身蔽銀柜、與之抗辯、盜大怒、悍行攫取、郭義憤填膺、徒手以與盜搏、欲奪盜之手槍而誅之、盜揮刃、刺郭臂幾穿、郭奮不顧身、仍以一身敵數盜、肉搏益酣、左臂亦飲刃、郭扼盜吭、擬仆之地、盜反臂揮刃、竟中郭之左額、創甚劇、遂昏然倒地矣、調治經月、傷始痊、由是朋儕輩、咸重郭君之俠、肝義膽、共醵鉅資、請郭獨立經營商業、郭乃以奉票四萬元、組設源豐茂絲房、開張後、社會人士、亦皆知郭君義俠、爭相照顧、因此營業、極爲發達、獲利頗有可觀、嗣因奉票、過於毛荒、全市交易、改現洋爲本位、該店資本、遂改爲現洋一萬五千元、九一八後、重起許可、資本改爲國幣二萬八千元、當事變之際、軍警潰散、匪人肆 行搶掠、一夕數驚、各商 號以郭君、俠義素著、群請出首、組織商團、西關商民、賴以保全、最近組織地方保甲、又被公選爲西關保長、現在仍供斯職、郭君、眞有功於西關商民不少也、店內組織、共分 四部、爲、金銀部、紬緞部、布疋部、雜貨部、設 備完善、各 部布置、均井井有條、其大致規模、與貨物之採辦、營業之運用、多與泰山玉相同、金銀部專製一切應時金銀首飾、與各種金銀器皿、所需原料、强半在門市收買、不足之時、則由市內裕源公、萃花金店等家購買、綢緞部專售各種綢緞、葛、呢、絨、紗、羅等品、先皆採辦中國蘇杭貨、現已改東洋貨、布疋部、專售各種粗細布疋、如大尺布、市布、陰丹士林、安安色、以及各色花布、條格布、線呢、線綈等採辦本市出品十之四東洋出品十之八、雜貨部專售各種乾菜、海味、紙張、香蠟、神紙、菓品、紅白糖等品、皆在本市各批發莊採辦、現在該店、內部存貨、約值四五萬元、現値一年中之季節、社會上、各種貨物之進胃量至爲繁重、故該店刻下、正爲積極的採辦、關於各種年貨、預爲充分之準備、去歲該店、全年流水、爲二十四萬餘元、盈餘八千餘元、目下每日、門市售洋、已達 五六百元、比較去歲之銷行量、增益不少、將來年終結賬、更有可觀也、

奉天市百工之現況 (18)

內部之情形

原料 所用原料、均由日本、及市內各製皮廠購買、

機器 均由小西門裏勝家公司購買、

捐稅 各廠均按製造業納營業稅四厘五分、

休息 各廠均照舊習、春節放工二十日、端午中秋兩節、各放工一日、星期有作工半日者、有整日工作者、冬日加夜工兩小時、

待遇 各廠工人食宿、均由廠中供給、工資有按月計算者、亦有 按件計 算者、但做鞋底工人、按件論工資者最多、

會体 皮鞋工廠及工人、前加入皮革同業會、現已設立奉天市皮鞋業工會、

工作 於春冬兩季爲最忙、夏秋之間、均爲閒月、

皮鞋業、是西國所發明、最初傳入我國時、均視爲一種裝飾品、僅爲富貴階級所應用、近年因社會生活程度、漸次提高又兼皮鞋價格、較前低廉、因此鞋者及於平民、青年子弟、穿着尤多、現在本市皮鞋樣式大致分爲兩種、一爲東洋式、一爲西洋式、但因家數過多、出品擁擠、銷售仍不十分暢旺、再皮鞋業之發明、是手工業之一、近來東西各國、均全部使用電力機器、出品甚優、惟式樣獨不及手工出品之精緻、因此手工未致淘汰、希望營人力皮鞋業者、精益求精、庶幾可與機器相抗衡矣、

人壽保險

契約額 二十億五千餘萬圓

日本生命股份有限公司、營業蒸々日上、近來尤見驚人之躍進、即自今年年初以來十個月間、新契約額已達三億九千餘萬圓之鉅、至於十月末現有之契約總額實達二十億五千六百餘萬圓。

總資產 四億一千餘萬圓

日本生命之資產內容、其優秀堅實、大見擴張、且估價嚴正額外每存多分餘力、故營業基礎堅若盤石、又收支之情形亦極順調、誠爲『投保安然的公司』也。

絕好之投資標的、日本生命之『二十年拂込保險』歡迎踴躍參加。(其特色如下)

特色

一、保費之繳納、自始至二十年後爲止、
一、自第五年起對於保戶分紅、從保費扣除故應繳保費極爲低廉、
一、保費繳足後、則每年以現欵分紅(另有保費增額之辦法)故做投資標的、極有妙味、
一、保戶若利用『保險料立替拂規定』則其保費可由公司墊繳、故保戶中途停繳亦無失効之虞、極爲便利、」

日本生命

大阪・今橋

【營業案內投保須知函索即寄不取分文】

體力充實精力飽滿

不覺疲勞經久耐鬪

無論政治家、事務家、運動家、凡欲在此社會的劇烈生存競爭場裡、獲得最後勝利的人、總要先有旺盛的體力與精力、因爲這個緣故、鄙人亦爲充實體力和精力起見、經試種種方法、結果發見、近來好評嘖嘖的滋養强壯劑(養命酒)之服用、尤爲良好、嗣後每日繼續愛飲、因之身體頗覺緊張、體力充實、精力發旺、所以有時出場賽跑、也不覺絲毫疲勞、奮鬪持久、獲得全勝、萬分痛快、

渾身充溢潑剌的精力 連續夜作也不覺疲勞

山口縣 藤原一雄

鄙人由來虛弱、但因職業關係、不得不勉强力作、或因連續打夜工之故、身體疲勞異常、根氣喪失、稍勞即氣喘、到底招來病魔、一個月內非歇工十幾日、則身體難堪、相沿既久日益沉重、實屬令人愁惱非常、焦灼萬分矣、在此悲嘆度日之中、乃銳意講求獲得頭健身體之道、舉凡人稱美善的各樣方法、均經試用殆徧、然都無効果可言、依然無術可施、徒喚奈何、悲觀之際、偶閱報紙見載有『養命酒』的廣告、乃急速就附近的葯房、購來一瓶、依法開始飲服、不料未經旬日、便覺腹內力氣大增、由此日見起色、頗覺自得、乃繼續飲用、竟而恢復健康、全身煥發 活潑的精力、目下工作愉快能率大增、無論如何勞苦或連做夜工、並不覺疲勞、再於家庭舊日的悲愁變爲朗笑、與妻團欒十分快樂、如此美滿的結果、誠爲養命酒所厚賜也、五中銘感、莫可言宣、用特奉呈寸箋、聊表謝悃、

(本年五月廿日所寄之函照像爲藤原君)

贈送小瓶

貴重之深山仙酒、其芳香美味、甘旨無比、茲爲介紹起見、特奉贈養命酒試飲用酒一小瓶、不取分文、請即向東京市澁谷區上通四丁目四三番地養命酒出張所函索可也、

宜作滋養强身飲料……
△体質虛弱的人
△胃腸衰弱的人
△强精健腦的目的
△神經衰弱的人
△根氣薄弱的人
△失眠氣促的人
△呼吸器羸的人
△疲勞倦怠的人
△產前產後的婦人
△貧血發冷的人
△病後恢復期等等

信州伊那谷名產

製法領有日美專賣特許

鹽澤家傳 養命酒

各埠著名藥房百貨店食料品店皆有出售

謹防假冒 購時請注意專賣特許鹽澤家養命酒等字樣

製造發賣元 大日本・信州上伊那郡南向村大草 養命酒本舖天龍館

大日本・東京澁谷區上通四丁目四三番地

出張所 養命酒本舖出張所

電話青山五三九八番 振替東京六八八五五番

實業

康德三年之經濟界

滿洲煤界之發展
炭礦經營之新認識

康德三年滿洲鑛業開發中、於統制方針下、着着開發者、爲煤炭鑛業之統制、埋藏量等數字關係不明者、亦漸呈整理、於滿洲炭礦會社之統制下、着手全滿主要鑛之開拓、是爲一劃期、

滿洲煤炭礦業

滿洲之煤炭鑛業地位、煤、鐵、鋼、三者相並行、佔重要地位、現在調查全滿鑛業界、金之產量、比煤鐵不大、實滿洲煤炭礦業地位者、以煤爲最大也、而煤炭界中、撫順煤俱與特產大豆、爲重要產額、煤炭輸出量、次於大豆貿易佔第二位、今觀國內消費煤之狀況

大同元年　三八〇萬噸
大同二年　四五〇萬噸
康德元年　四三〇萬噸

全額達十億圓之多、是可見滿洲煤之重要性質、更加算國外輸出、數量頗大、又關於滿洲內煤炭埋藏量、滿鐵方面之推定調查、從來號稱四十八億噸、然滿洲建國後新發見之鑛脈等、呈大增加、假令阜新煤鑛、從來稱二十萬乃至四百四十萬噸、然新試掘結果、發見新煤層、確認有七十億之地藏量、對撫順煤、佔同一地位、此種埋藏量之增大、日本之例證亦然、日本煤界、舊時爲八十億、然最近躍進達百七十億噸、故滿洲之煤炭埋藏量、亦隨技術之進步、而呈增大、特治安狀態關係、從前不能調查者、最近漸次判明者不少、

查滿洲煤界中重要地位者、爲撫順煤礦、該礦之出煤如次、

民國十五年　七七〇萬噸
民國十九年　一千萬萬噸
康德元年　一一四六萬噸
康德二年　一二〇〇萬噸

而出煤量、年年有增加之狀態、

滿炭之計畫

而滿洲煤炭會社之計畫、以煤炭統制爲劃期、謀全滿煤礦之普遍開發、康德三年、樹立出煤五年計畫、定左記數字、

昭和九年　一一〇〇萬噸
昭和一〇年　一二〇〇萬噸
昭和一一年　一二五〇萬噸
昭和一二年　一三〇〇萬噸
昭和一三年　一三五〇萬噸
昭和一四年　一四七五萬噸
昭和一五年　一五四五萬噸

該數字者、鑑於煤炭消費之增大而測定、大部分係鐵道方面之增加量、今考查滿洲將來之煤界趨勢、不可忽視、歐洲戰時、煤炭影響、當時煤炭消費量、一躍達二倍之多、故於平時謀出煤準備、以備非常時、又滿洲煤之對華輸出、現達年額百七十萬噸、而爲全滿煤統制上、重視之案件、特殊煤之節約、利用不良煤、無煙煤之利用、瀝青煤之活用等、應於煤質、謀適應化、是爲滿洲煤統制上之重要問題、粘結性煤之使用範圍等、亦要問題、夫煤炭與文化之關係、有重要關聯、故全滿出煤之七五%、集中向奉天及大連、

滿洲煤之分布

關於滿洲煤之分布、主要煤之存在如左、

安東省　鐵廠、
奉天省　撫順、煙台、牛心台、田師付、西安、掏鹿、
錦州省　新邱、北票、南票、
熱河省　松樹台、石門寨、氷溝、五家、九大分、西元寶、東元寶、
間島省　老頭兒溝、
吉林省　缸窑、火不嶺　寬城子、穆稜、密山、
三江省　鶴立崗、
興安北省　扎賚諾爾、
興安東省　博根里、甘河、
（以上爲一般周知之煤礦、未包含小煤礦）

撫順之新認識

康德三年、煤界中特筆者、爲久保工學博士之撫順煤礦新認識意見、該意見之要旨、爲左記諸點、

一、日本之煤炭消費量、將來豫想爲一億屯消費量、然現在之出煤量、未達其域、日本不但水力發電、尚須加火力發電、

而滿洲國之煤消費量、亦須使達四千萬乃至五千萬消費之域、而此煤炭之大量消費上滿日之資源、爲不充分狀態、乃至新資源之開發、俟華北及山西煤之開發、則開發山西煤、具由渤海連結平津南方之沼池、開鑿運河、至山西省、該運河通航三千噸汽船、可以連絡於大連營口、

二、撫順煤於日滿產業界之地位、隨南滿工業地帶之開發、更加重要、而撫順煤之採掘、以現狀維持、爲適量採煤、同時工業地撫順、遭一大革新期、則現時之撫順、也、

由從來之粗笨工業時代、爲精密工業之時代、該方面之開拓、爲無限也、集約採煤、低減原價、擁有日人從事員之多量、利用頁煤、增產煤油、頁岩油、煤炭液化、發電、窰業等之改善工作等是也、

又今年有青牌汽油之放賣、與滿鐵商事部之活躍、龍鳳礦之新採掘計畫等、均爲康德三年煤界之快事、

煤炭液化事業

康德三年煤炭界新展開之案件、爲煤炭液化事業、則松岡滿鐵總裁、以四百萬圓、決撫順試驗工場之設立、且大體預定左記機構、

一、以事業資金一千三百萬圓、在撫順設立試驗工場、使用撫順煤製出年產二萬噸

一、因新試驗工場之結果如何、以四千五百萬圓事業資金、謀本格的企業化、具現年產液化十萬噸計畫、

又另在四平街、新設煤炭液化工業工場、依日本內地資本開設工場、謀滿洲煤炭液化工業之開發、斯滿洲煤炭會社、籌備增資、以謀康德四年後之新活躍、故煤界亦爲大飛躍期也、

第二次產業五年計劃
新建設工作全貌

滿日產業五年計劃已經政府、滿鐵、關東軍、關係各機關間協商研究之結果、具体案決定、爲定求日本政府之承認之起見、星野財政部次長、乘十五日飛機渡日該內容之全貌如左、

……（一）……

滿洲國之第二次產業五年計畫、於建國五周年記念之機、滿洲國並滿鐵當局、開始準備工作、預定額定十五億、滿洲國政府、對在滿日本各機關、要望協力、現地當局已決定支持原案、今於此重大轉換期、回顧第一期試練工作之成果、以謀新建設工作之闡明、是爲重要案件、

建國初期時代

滿洲國建國以來之經濟建設過程、大體分爲三時期、建國當初、一時否定資本主義、國家社會主義的風潮、支配經濟界、排擊資本家、有追及利潤的傾向、此理想論、公然提唱、建國之陶醉空氣、釀成然此強力經濟統制時代、轉移日滿經濟並普羅克時代、而容認資本主義、則爲滿洲國經濟建設之第二期萌芽、該時期、已清算第一期之理想主義非現實現傾向、國內經濟漸解放不自然之狀態、漸復歸一般資本主義軌道、而滿日經濟普羅克時代、更呈示一般之發展飛躍、入於強力統制經濟時代、及日滿經濟普羅克時代之綜合計畫時代、則滿日一體化、謀確立強力戰時體制、是爲第二次產業開發五年計畫也、

查滿洲國建國當時、揭出之標語、爲『資本主義之是正』『統制計畫之確立』、以抑壓資本家、双方迫及無政府利潤競爭、對此加以一定之統制、則謀國民經濟之建全及活潑發展是爲滿洲國政府首腦建國當初之根本見解、該方針之正式聲明、以大同二年三月一日、滿洲國經濟建設要綱爲嚆矢、當時之根本方針、分爲四項、

一、以國民全体之利益爲基調、除偏重利源開拓、實業振興等利益一部、爲萬民共榮、

二、開發國內賦存之資源、謀經濟各部門之綜合發達、而重要產業部門、加國家的統制、以爲合理化方策、

三、利源之開拓、實業之振興、依據門戶開放、機會均等精神、廣求資本於世界、特集先進諸國之技術經驗、其他凡有文明之粹、以謀有効適切之利用、

四、以東西經濟之融合合理化爲目途、鑑善隣日本國之相互依存經濟關係、對該國之協調置重心、爲緊密相互扶助之關係、

以上四項之根本方針、在於先進資本主義國之無統制資本主義欠陷加以是正、以描出清新的新天地建設理想安居樂業國、然在日本內地、誤解該內容、爲國家社會主義矣、就中一部資本家、對排擊資本家之壓、畏怖逡巡、躊躇投資、又當時有滿鐵解体論之主張、日本內地之資本、反所期待、呈不活潑的動向、

對一般企業

倘該事態繼續之場合、日滿經濟提携、喪失其實、已爲明瞭之事實、滿洲國政府當局、直逢難局、愼重謀打開策、康德元年六月、補足前聲明、發表『對一般企業之聲明書』、以謀一掃誤解、內容有云、國防上重要產業、公共公益事業、及一般產業之根本基礎產業、交通通信鐵鋼輕金屬金煤石油自動車硫酸安婦尼亞曹達採木等、謀特別措置、其他就一般企業、應於事業性質、加某種之行政統制、然大體歡迎民間進出經營云云、

斯滿洲國政府、基以上方針爲具体建設工作起見、就國防公共公益產業、設立特殊會社、政府確保强力統制權、且賦與獨占的性質、期重要產業之開發、現在活動之特殊會社中、當時設立之重要會社如左、（資本金單位爲千圓）

▲特殊會社

	股本	繳訖額
滿洲中銀	三〇、〇〇〇	一五、〇〇〇
滿洲電電	五〇、〇〇〇	二六、〇〇〇
同和自動車	六、二〇〇	一、七〇〇
滿洲煤油	五、〇〇〇	五、〇〇〇
滿洲棉花	二、〇〇〇	五〇〇
滿洲炭鑛	一六、〇〇〇	一六、〇〇〇
滿洲採金	一二、〇〇〇	七、一五〇
滿洲火藥	五〇〇	三七五
滿洲拓殖	一五、〇〇〇	九、〇〇〇
滿洲林業	五、〇〇〇	二、五〇〇
滿洲鑛業	五、〇〇〇	三、一〇〇

▲準特殊會社（甲）

滿洲航空	三、八五〇	三、八五〇
大安汽船	三五〇	三五〇
滿洲電業	九〇、〇〇〇	九〇、〇〇〇
奉天工業土地	五、五〇〇	五、五〇〇
本溪湖煤鐵	一〇、〇〇〇	一、〇〇〇

▲準特殊會社（乙）

滿洲鹽業	五、〇〇〇	一、二五〇
奉天造兵所	四、〇〇〇	四、〇〇〇
昭和製鋼所	一〇〇、〇〇〇	八二、〇〇〇
（滿洲國不出資）		
大同酒精	一、六四〇	一、六四〇
滿洲化學	二五、〇〇〇	一二、五〇〇
滿洲計器	一、五〇〇	七五〇

於以上國防、並基礎產業部門、於政府直接指導下、設立特殊會社、開始活動、更一般自由產業方面、政府不加統制之手、待日本內地資本之流入、然日資本流入、依然不活潑、第二次聲明之主旨、不能貫徹、產業發展、呈偏重狀態云、

伍堂昭和製鋼社長
報告鐵鑛處理法

【東京十六日發】昭和製鋼伍堂社長、十六日午前八時半、赴商相官邸訪問小川商相、就金鋼處理法（加里布式直接製鋼法）報告好成績之旨、實施種種意見之交換、更經技術的研究收買庫爾布之特許權、以謀茂山鐵鑛及日岩手縣之久慈之砂鐵處理、而就滿日間銑鐵自給問題、及販賣統制問題、預定更於近日中再度協議、

國際商業會議所
日本開會有力化
一九三九年度總會

【東京十七日】近年由海外抵奉之經濟使節團、紛紛續來、恰日本爲國際社交之中心形勢、則國力之增進、呈極端的反映、最近國際商業會議所、一九三九年度總會開催地、在日本開會說、頗呈濃厚、則日本經濟聯盟國際商業會議所總會、（每二年一次）、次於一九三七年伯林總會、會場移轉於日本、今夏四十數個國所贊成、已發送發內狀、然最近英德漁等有力國、續續表示贊意、僅在美國之態度如何、故十六日之經濟聯盟常任委員會、更對美國、求好意的考慮、

滿洲麥粉消費量
一年爲三千萬袋

【新京】從來在滿洲之麥粉消費額、一般收買力甚低、故大体每年消費額定三千萬袋內外、今次某專門家調查全滿麥粉之消費量、比一般豫想之每年三千萬袋頗多、大体爲年四千萬袋程度、其地理的分布、大体南滿約二千五百萬袋、北滿一千五百萬袋、爲南滿六三%、北滿三七%之比率、各綫別實際消費量、並推定消費量、大体如次、（單位袋）

線別	消費高
滿鐵本線	三、五九六、一〇一
安奉	一、五六三、四三一
營口撫順	一、三四一、七六三
奉山	一、五九二、一五五
平濟	一、一八八、六〇四
錦承	一七五、三三七
奉吉	六六八、〇三〇
京圖	三、一〇七、二四一
其他（推定）	一、八〇〇、〇〇〇
▲南滿計	一五、五二七、五二四
京濱線	五、五三九、五五九
濱北〃	一、〇〇一、五七九
拉濱〃	一、五二一、五五九
齊北〃	一、五九八、六六四
濱洲〃（推定）	一、五三二、〇〇〇
濱綏〃（〃）	三四〇、〇〇〇
圖佳〃	四六八、〇〇〇
江筋	二、二三三、〇〇〇
其他	三、四〇〇、〇〇〇
北滿計	一三、八七七、三六一
總計	二九、四〇四、八八五

滿洲大豆向
歐州輸出

據特產中央會接報、自本年一月至九月、歐洲各國、大豆輸入量、國別數重、大體如次、（單位噸）

△輸入國	
德意志	四五三、八九三
丁抹	一八一、九七〇
英國	六五、六〇五
和蘭	五六、六〇〇
合計	七五八、〇六八

總計數、達七五八〇六八噸、就中德國約達四五三八九三噸、佔全洲歐各國輸入額之五九%、再說德國由各國輸入之數量如左、

滿洲國輸入者、約四四三、四九二噸、全輸入量佔九七%、又比前年同期爲十八%之輸入增加、（單位噸）

布加利亞	九〇七噸
滿洲	四四三、四九二噸
美國	九、四九〇噸
共計	四五三、八九三噸
前年	三八六、七七二噸

滿洲取引所市況
於下半期交易之狀態

滿洲取引所下半期市況、因各會社之增資及紅利增加、現出積極情勢、市況呈前期未歡之反動、更對內政問題有好調之響、外電好戰等、乃呈强調、次貿易不振增稅等、市況不振、七月二十一日、因抑制投機禁止股份上市之消息、市場停止立會、再開後、對當局之聲明、人氣冷靜、情勢爲低迷狀態、美國市況之好調、歐洲時局之切迫等、漸呈强調、次有成都事件、北海事件、對華關係之複雜化、取引所制度改革、稅制改革、行政機構改革、政情不安、德蘇國交惡化等各種問題、呈相輻輳、至期未成立日德協定、又有尨大預算之發表、於複雜的國際情勢下、爲低迷狀態、下半期交易數如次、

交易開市日數	一四八日
比前期增	二一日
買賣額	五二九、九八六股
比前期減	三三、六〇股
同一日平均	三、五八一股
比前期	八五七股
內長期交易	九、一六二〇股
比前期增	四五三一〇股
一、延交易	三三三四五〇股
比前期減	一二一、〇五〇股
二、現行交易	一二一四、九一六股
比前期增	四二、一〇〇股
國債交易	三三三、三二五圓
比前期	五五、五一〇圓

工商銀行定期
五次股東會

奉天工商銀行行長方旭東、爲整頓行務、及改選監察人、特定明年一月二十五日、即星期一午前十時、招開第五次股東大會、現已分函各股東屆時携帶股摺印章參加、並領紅利云、

中銀貨幣發行

【新京十六日發】自十二月六日至十二日中銀貨幣發行額如左、

貨幣發行額	二三九、七五七、六四七
紙幣發行額	二二九、三二六、二一〇
準備	一四九、七三七、五五九
保證	六九、五八八、六五一
鑄幣發行額	一〇、四三一、四三七

朝鮮商工會社
建設鐵西工場

朝鮮鑛南浦朝鮮商工株式會社（資本金二百萬圓、全額交付）、本月一日、在奉天、新京開設出張所、企圖對滿進出、在鐵西滿洲皮革工場、收買二萬二千坪之土地、爲第一期工事、以十萬圓開始建設工場、主要着手鑛扃鐵機之承辦、

亞麻成績良好

【新京】本年亞麻耕作成績頗佳、收買狀況、呈順調進行、十一月至現在、收買料二千七百萬斤、總生產量爲三千四百萬斤、比去年度總生產額約多一千二百萬斤、增十八成、對耕作面積六成之增加、呈示大增收、即北滿之亞麻耕作、漸入本格的耕作狀態、昭和九年以降之收買量、昭和九年四百七十六萬斤、昭和十年千二百八萬斤、昭和十一年千二百八萬斤、一月末、二千七百萬斤、逐年呈三倍之增加、一方農民側之收入、對去年度一天地六十三圓、本年度最漲二百圓、平均七十五圓、約增收二成、大概成績良好云

條銀標金

倫敦銀塊現行　二一片四分一
遠期　二一片一六分三
紐約銀塊現行　四五仙
孟買銀塊銀行　五二留比八分五
上海標金　午前
開行　一一六二
大價　圓
小價　圓
滿市　午後
開行

中外滙兌

英美匯兌　四弗九一仙四分一
美日匯兌　二八弗五八仙
日美匯　賣二八弗一六分九　買二八弗一六分一七
美國上海匯　二九弗六〇仙
上海東匯　賣一〇〇三圓　買一〇〇三圓八分三分
上海美匯　賣二九弗二分一六分九　買二九弗一六分九
上海英匯　賣一先二片三二分一三　買一先二片三二分一五

奉天

日站大豆百斤大洋　午前開行　午前下市

●城內豆糧行

大豆	一、六五	糜子	一、三〇
豆餅	一、七〇	稻子	一、三〇
豆油	二四、〇〇	大麥	一、〇五
白小豆	二、一五	小麥	一、六五
紅小豆	二、〇五	高糧	一、四八
花小豆	二、〇〇	包米	一、二五
吉豆	二、二五	粳米	二、八〇
合豆	一、五〇	元米	二、二五
青豆	二、〇〇	小米	二、一〇
綠豆	一、九五	江米	二、七五
豌豆	一、八五	膀米	二、〇〇
稗子	一、一五	稻米	三、一〇
谷子	一、一五	旱米	二、〇〇
麩子	〇、五〇	綠米	一、八〇
		芝麻	三、一五

司法部登記

○股份有限公司設立
一、公司之名稱　恒裕銀行股份有限公司
一、本店　哈爾濱特別市道外南四道街拾伍號
一、支店　哈爾濱市道裡拾四道街參號佳木斯東門裡
一、所營之事業　一般銀行業務
一、股份之總額　壹萬股
一、每股之金額　國幣伍拾圓
一、各股已繳之金額　國幣貳拾伍圓
一、公告之方法　哈爾濱公報公告之
一、董事姓名及住所
山東煙台市南鴻街　高程九
哈爾濱市道外南四道街十伍號　姜祝三
山東掖縣城裡東街　孫斗煥
山東青島河南路參捌號　高審卿
哈爾濱市道外南四道街拾伍號　蕭星三
一、監察人姓名及住所
哈爾濱市道裡拾四道街壹號　高子起
哈爾濱市道外南四道街拾伍號　王際唐
一、解散之事由　自設立之日起滿參拾年爲止
右康德參年玖月貳拾陸日登記　哈爾濱區法院

◎商業登記
○滿洲バルプ工業股份有限公司變更
一、董事奥田保邦康德參年九月參拾日遷移其住所於東京市中野區驛前通拾八番地同　祖福縣同日遷移其住所於新京特別市西四道街田家大院內門牌拾七號
一、監察人增鍋郦康德參年九月參拾日遷移其住所於新京特別市西萬壽大街參百七號
○日滿商事股份有限公司支店設立
一、康德參年拾月拾日支店設立於左地
支店　大連市東公園町參拾番地
奉天宮島町貳番地
新京中央通參番地
撫順中央大街撫順炭鑛事務所內
哈爾濱道裡中國六道街貳拾五番地
京城府蓬萊町壹丁目百拾四番地
東京市赤坂區葵町貳番地
大阪市東區堺筋安土町貳丁目五拾六番地
名古屋市中區廣小路通六丁目參番地
○功成玉銀行股份有限公司變更
一、康德參年五月拾八日變更公司之名稱如左
公司之名稱　功成銀行股份有限公司
一、康德參年四月貳拾五日變更股份之總額每股金額各股已繳之金額如左
股份之總額　壹萬股
每股金額　國幣五拾圓
各股已繳之金額　國幣五拾圓
一、康德參年四月貳拾五日變更每股金額如左
每股金額　國幣壹百圓
○原成糧業無限公司遷移
一、康德參年拾月五日遷移本店於左地
本店　新京東五條通四番地
○無限公司設立
一、公司之名稱　恒增利糧業無限公司
一、本店　新京富士町五丁目貳番地
一、支店　吉林省永吉縣孤店子中興街門牌七號
一、所營之事業　一、滿洲國特產之一切穀物類買賣二、關於前項買賣之代理業三、包裝穀物類之蔴袋買賣四、右記事業之附帶業務
一、訂立章程之年月日　康德參年拾月拾貳日
一、代表股東之姓名　徐拱辰
一、股東之姓名住所出資之種類及價額或估價之標準
國幣壹萬圓　徐拱辰　奉天省復縣城裡北街
國幣壹萬圓　冷蓉塘　山東省蓬萊縣長山島
國幣壹萬圓　周彬生　山東省蓬萊縣潮水集
一、解散之事由　由登記之日起存立期間爲貳拾年
康德參年拾月拾參日登記
○益通商業銀行股份有限公司塗銷
一、因商業登記法第拾六條康德參年拾月拾四日將益通商業銀行股份有限公司之登記塗銷之
康德參年拾月拾四日登記
○滿洲曹達股份有限公司支店設立
一、康德參年拾月拾五日支店設立於左地
支店　大連市常盤町貳拾九番地滿洲報ビル
康德參年拾月拾五日登記
○滿洲中央銀行變更
一、監事阪谷希一康德參年拾月五日辭任
○監理人選任
一、經理人之姓名及住所
王信齋　大連市惠比須町八拾七番地
段鑾五　新京高砂町參丁目拾貳番地
安化庭　哈爾濱道外南四道街門牌貳拾貳號
一、商業主人之姓名住所
益發合股份有限公司
一、設署經理人之處
新京住吉町四丁目六番地
康德參年拾月拾六日登記　新京區法院

◎商業登記
●股份有限公司裕昌源變更（支店）
一、董事孫笙舞康德參年玖月貳拾伍日遷移其住所於新京東八條通拾八番地
一、董事遲適夫康德參年玖月貳拾八日遷移其住所於新京東八條通拾八番地
●滿洲電業股份有限公司變更（支店）
康德參年拾月肆日將吉林新開門外壹經路門牌公字參拾玖號之支店遷移於左地
支店　吉林市商埠地永字特等第貳百五拾貳號
康德參年拾月拾參日登記

●無限公司設立
一、公司之名稱　世昌源無限公司
一、本店　吉林市商埠地大馬路門牌壹百零肆號
一、所營之事業　皮毛水火保險業批發零售各種貨物委託販賣代理買賣經石
一、訂立章程年月日　康德參年拾月拾肆日
一、代表股東之姓名　王瑞熏
一、股東之姓名住所出資之種類及價額或估價之標準
國幣壹萬圓　王瑞熏　吉林市商埠地五緯路拾九號
國幣五千圓　傅文盛　四洮路太平川站天利源
國幣五千圓　張愼言　新京大馬路五拾玖號純錫功
一、解散之事由　自設立之日起滿貳拾年
康德參年拾月拾肆日登記　吉林區法院

◎商業登記
●大興股份有限公司變更（支店）
一、董事劉世忠康德參年八月五日移轉其住所於新京特別市西三道街六號
一、董事高穉芳藏康德參年七月貳拾八日移轉其住所於新京特別市百草胡同參零貳號
一、董事黃萬洲康德參年八月壹日移轉其住所於奉天城內實記胡同門牌五號
康德參年八月貳拾五日登記
●功成銀行股份有限公司登記事項塗銷
康德參年五月貳拾伍日登記之股份之總額及各股已繳之金額變更登記
●功成銀行股份有限公司變更
一、康德參年肆月貳拾伍日股份之總額及每股金額及各股已繳之金額變更如左
股份之總額　壹萬股
每股金額　國幣五拾圓
各股已繳之金額　國幣五拾圓
一、康德參年肆月貳拾五日每股金額變更如左
每股金額　國幣壹百圓
康年參年玖月柒日登記
●大興股份有限公司變更（支店）
一、監察人石丸素一康德參年九月四日遷移其住所於大連市櫻花臺八拾七番地
康德參年拾月壹日登記
●滿洲中央銀行支行移轉（支店）
一、康德參年玖月七日將鳳城縣城內南大街壹柒捌號裕慶厚院內之支行遷移於左地
支行　鳳城縣城內南大街路東五號
康德參年拾月貳日登記　吉林區法院

◎商業登記
○恒增利糧業無限公司支店設立（支店）
一、公司之名稱　恒增利糧業無限公司
一、本店　新京富士町五丁目二番地
一、支店　吉林省永吉縣孤店子中興街門牌七號
一、所營之事業　一、滿洲國特產之一切穀物類買賣　二、關於前項買賣之代理業　三、包裝穀物之蔴袋買賣　四、右記事業之附帶業務
一、訂立章程年月日　康德參年拾月拾貳日
一、代表股東之姓名　徐拱辰
一、股東之姓名住所出資之種類及價額或估價之標準
國幣壹萬圓　徐拱辰　奉天省復縣城裏北街
國幣壹萬圓　冷蓉塘　山東省蓬萊縣長山島
國幣壹萬圓　周彬生　山東省蓬萊縣潮水集
一、解散之事由　由登記之日起存立期間爲貳拾年
康德參年拾月貳拾參日登記
○滿洲中央銀行變更（支店）
監事阪谷希一於康德參年拾月五日辭任
康德參年拾月貳拾柒日登記　吉林區法院

◎商業登記
○滿洲毛業股份有限公司支店設置（支店）
康德三年九月五日因設立支店於該管內爲左之登記
一、公司之名稱　滿洲毛業股份有限公司
一、本店　新京西三馬路西頭路北
一、支店　奉天市商埠地十一緯路門牌一百六十號
熱河省城糧市街西頭路南
龍江省城龍門大街
濱江省外太古街
一、所營之事業　一、猪鬃馬尾及其他各種原毛等加工製作並批發　一、附帶前項之一切事業
一、股份之總額　金二百萬圓
一、每股　金額　金五十圓
一、每股已繳之金額　金十二圓五角
一、公告之方法　以大同報公告之
一、董事之姓名住所
張星南　奉天市大西關成平里三條胡同
芝原平三郎　新京東三馬路東寧一條胡同
劉百川　熱河省承德糧道街德聚長
曹玉堂　新京東三馬路五十四號
方旭東　奉天商務會
徐應辰　奉天市大西關成平里三條胡同三號
袁博仁　奉天市大西關成平里三條胡同三號
孫鳳閣　綏中南門裡東胡同門牌拾壹號
孫顯卿　泰來縣商務會
李及時　赤峰紅卍字會
張子文　朝陽道德會
一、監察人之姓名住所
劉介臣　新京東三道街中央第四宿舍
翁問鄉　奉天市大西關成平里一條胡同
呂漸逵　訥河東北二道街
李兆豐　農安伏龍泉商務會
一、解散之事由　以二十年爲滿期

如斯之苦惱亦俄然解消!!

『藥之三共』以多年進行毛髮生理學研究結果、始發現本藥、本新研究之毛髮營養強壯料、厥名『養髮得宜克』、較諸從前幾多市販所謂之養毛料、其科學之價值、遙爲凌駕、專門醫家及一流美容師等早已有深切之定評、而獲得絕大支持焉、

頭垢・發癢

頭垢多得利害、而不耐其發痒的人、大抵若陷於過度的洗髮、其疾病將日益惡化了、『養髮得宜克』不論其爲粃糠疹或油性脂漏、均能完全清治病根、抑止痛痒、清潔頭皮頭髮、而且防止陷於過度的洗髮、

病的掉頭髮

頭垢下是爲特別惹人注目的病、但掉頭髮若是利害了、漸次就入於禿頭狀態所以、壯年禿髮、不但是男性、或女性、倘如發現頭垢繁多而掉頭髮、慘酷粃糠而脫髮等、務要在其初期而應用『養髮得宜克』底醫療性症、適可療治那疾病異狀的根源、當那還未到不可治的時期裡、一定會立見功效的、

病產後掉頭髮

大病後、應用藥能够恢復稀薄的頭髮、自然不用提、就是妊娠中和產後的婦人、使用了本藥 還可以補給攝取營養呢、當妳用『養髮得宜克』之後、不但掉頭髮減少、而且反生出較產前更艶美的青絲、像這種的實例、不勝枚舉尤其是產褥中不能洗髮時使用他、最爲合適、

少禿・少白頭髮

老人掉頭髮不同少禿和(年輕的禿頭)時因着那髮根並未失去 所可以豫防和治療的、當『養髮得宜克』的強力營養素、被髮根吸得乾乾淨淨 於是髮根促進了生髮力、少白頭髮、也由同樣的原理、能够防止的、

毛髮的營養

養髮得宜克、是髮根的肥料養髮便可長出 創造那鮮艶富有彈力的黑髮美、即倒豎着梳或用燙髮器烙、也不能傷損絲毫、在梳着本髮時、頭髮虛實 鬢角朋朋、潤飾出意外的美麗來、那是多麽可喜的一件事啊、

發揮醫療的性能・唯一之生物學的養髮料

正確的養毛料 三共之養髮得宜克

有力之百貨店化粧品店藥房均有代售　製造元 東京室町 三共株式會社　發賣元 東京室町 泰昌製藥株式會社

大連汽船出帆

●青島上海行
▲大連丸 十二月十七日
▲奉天丸 十二月二十日
●天津行
▲長平丸 十二月十七日
▲天津丸 十二月十九日
●開往安東
▲長平丸 月 日
●基隆高雄行
▲山東丸 月 日
▲山西丸 十二月廿五日
●新潟伏木敦賀行
▲河南丸 一月二日
▲河北丸 十二月廿三日

大連汽船株式會社
芝罘威海衛清津雄基船票發售處
日本國際觀光局奉天分局
大和旅館出張所 日電話四六一一
全城內分所(日電話三五〇三)
哈爾濱新京 各地日本觀光局

阿波共同汽船大連出帆

●開往芝罘威海衛青島
▲卅六共同丸 十二月十六日
●開往仁川鎮南浦
▲長山丸 月 日
●開往芝罘
▲十八共同丸 月 日
大連市山縣通 電話五〇〇一 六九九一
阿波共同汽船會社

大阪商船大連出帆

●開往門司神戶大阪 上午十時開
▲烏拉爾丸 十二月十八日
▲哈爾濱丸 十二月十九日
▲熱河丸 十二月二十日
▲他克馬丸 十二月廿一日
●開往天津
▲朝熊丸 十二月十三日
▲大華丸 十二月十八日
●開往橫濱
▲朝熊丸 十二月十七日
船票發售處 滿鐵沿線各站及各埠日本國際觀光局
車站連運票(往復票火車票減二成輪船減一成)通用期限兩個月大連門司神戶間船價往復票減二成通用期限三個月
△專屬貨物代辦處 各地國際運輸株式會社
大阪商船株式會社 大連支店 奉天事務所

惠通行出帆

●開往芝罘威海衛青島
▲利通號 月 日
●開往門宇尾廣
▲照國號 十二月十四日
●開往芝罘
▲昌平丸 月 日
電話六一一八、三八五一番 惠通行

皮膚新病藥 妙治水 脚氣的特効
各國有名藥房皆有批發 總經理奉天小西關 大同大藥房

兜安氏
眼痛藥膏

眼疾戒醫不可亂用雜葯兜安氏眼痛葯膏乃安全可靠之外用葯功能止痛防菌凡患眼痛眼簾腫等症者均宜用之

藥房均售

上海兜安氏西藥公司啟 江西路四八九號

紅蘭香皂
蘭香有感

白蘭三彩香皂
國香薰陶 天下諧和
白蘭維護 萬人健美

芳香可愛

白蘭公司 世戶石鹼株式會社

福
活蘇葯
鴉片、嗎啡、海洛因
戒除斷癮新藥

聶歐莫稀恩
全滿各大藥房均有出售

本藥之特長
鎮痛、鎮靜、鎮咳作用迅速如火、長期使用毫無增量之必要、對胃腸痲痺及習慣中毒之性全無故以少量能治嗎啡、海洛英、克德因之中毒症、此種中毒脫除療法、最適最良之新藥也、本藥爲同種藥劑中之收效最速者有百發百中之效力堪稱無上良品請向滿洲各大藥房購買使用

阪本藥品總廠 京城府旭町壹丁目
滿洲國總代理店 日本賣藥株式會社 大連・奉天・新京・哈爾濱各支店